EDICION DE 16 PAGINAS
AGENCIAS EN EL EXTERIOR:
NUEVA YORK: 165, BROADWAY
AGENCIAS EN TODAS LAS PROVINCIAS
OFICINA PRINCIPAL: AGUSTINAS 1269

LA NACION

Precio único en todo el país:
VEINTE CENTAVOS
SUSCRICIONES:
Por un año: $ 50.00 - Por seis meses: $ 26.00
Por tres meses: $ 14.- Por un año extranjero: $ 110

AÑO VI — Santiago de Chile, Viernes 14 de Abril de 1922 — Núm. 1,917

EL DIA DE LA PASION

EL MARTIRIO

Y descendió Cristo de los cielos y volvió a la tierra.

Y los hombres se alborozaron en su presencia, y los que se decían cristianos tuvieron regocijo.

Y alfombraban con las vestiduras su camino, y en él esparcían ramos y hojas.

Y las alabanzas llenaban el aire.

E íbale siguiendo una gran muchedumbre de gentes.

Más, viendo Jesús a todo ese gentío, subió a un monte: en él nacían las cruciatas de flores azuladas.

Y aparecióse a la multitud como a los apóstoles en la cumbre del Tabor; su rostro, resplandeciente como el sol, y sus vestidos blancos como la nieve.

Y por la llanura se extendieron las gentes.

Y toda la ocuparon: los sacerdotes, falange negra que a trozos purpureaba con las sangrientas notas de sus altas gerarquías; los guerreros, tropel abigarrado que aturdía con su estruendo y deslumbraba con su brillo; los ricos, franja de luz con destellos de poderío y riqueza; los pobres, mancha de sombra en el triste desamparo de su desnudez y de su miseria.

Y la voz de Jesús hendió los aires.

Y las palabras se aromaban en la mística flor de sus labios.

Y se extendían en oleadas armoniosas sobre la muchedumbre.

Y dijo, Jesús:

"He aquí que soy el sembrador que viene a visitar sus campos, a ver si fructificó la semilla. Hablad, que por vuestras palabras habréis de ser justificados y por vuestras palabras condenados".

Y nadie habló.

Y Jesús, dirigiéndose a los sacerdotes, dijo:

"Vosotros sois los primeros, la luz del mundo. En vuestras manos encomendé mis enseñanzas y mis doctrinas. Potestad os dí para curar enfermos y sanar leprosos. Id en busca de las ovejas perdidas en casa de Israel, os dije. Y hallo la cristiandad enferma, mis enseñanzas en el olvido, mis ovejas descarriadas. ¿Cumplistéis mis preceptos?".

Y otra vez la boca del Maestro vertió como óleo derramado, sus divinas enseñanzas.

Y predicó la verdad y el bien; la caridad oculta y la limosna secreta; la oración fervorosa nacida del alma y no de los labios.

Y Jesús continuó:

"En verdad os digo que todo aquel que pusiere los ojos en una mujer para codiciarla, ya cometió adulterio en su corazón con ella".

"No resistáis al mal; antes si alguno os hiriere en la mejilla derecha, presentadle la izquierda".

"El que es mayor entre vosotros será vuestro siervo. Porque el que se ensalzare será humillado y el que se humillare será ensalzado".

"Amad a vuestros enemigos, haced bien a los que os aborrecen y orad por los que os persiguen y calumnian".

Y al escuchar las palabras de Jesús, unos en pos de otros, muchos hombres perdiéronse en la llanura.

Y eran los adúlteros, los vengativos, los iracundos y soberbios, los envidiosos.

Y el lucido tropel de armas rodeó el monte.

Y Jesús dijo:

"¿Acaso sois vosotros combatientes de la virtud, soldados de la fe?"

Y nadie rompió el silencio.

Y Jesús continuó:

"Paz traje a los hombres. Mi reino por el amor se conquista. Crió mi Padre cándidas palomas. ¡Ay del que ensangriente la tierra!"

Y nada dijeron.

Y el sol avivaba los colores de los escudos, quebrándose en el oro de los bordados y hacía brillar las corazas y fulgir los aceros.

Y el viento, soplando con fuerza, se llevó en sus alas el rumor guerrero.

Y una nubecilla ocultó el sol a los hombres.

Y perdieron los colores su viveza, los bordados sus reflejos, su brillo las corazas, los aceros sus fulgores.

Y la franja luminosa con destellos de poderío y de riqueza se acercó al monte.

Y Cristo, tras sus esplendores, columbró las desnudas carnes de la pobreza.

Y sonrió amargamente, diciendo:

"El que tenga dos túnicas que dé una".

Y nadie obedeció la voz divina.

"No atesoréis para vosotros tesoros en la tierra, donde orín y polilla los consumen, y en donde ladrones los desentierran y roban".

"Porque en donde está tu tesoro, allí está también tu corazón. Y si lo tuyo vendes y lo das a los pobres, tendrá un tesoro en el cielo y digno serás de bienaventuranza".

Y a esta propuesta los que tenían muchos bienes se entristecieron.

Y se alejaron de Cristo.

Y los ricos, vueltas las espaldas a Cristo, que es la luz, caminaron hacia la sombra.

Y sólo quedó en la llanura la turba harapienta y miserable.

Y eran los hombres desnudos a quienes el hambre hace dudar y el desamparo hace maldecir.

Y eran aquellos los preferidos de Jesús. Y mirándolos con ternura, dijo:

"Venid a mí todos los que andáis agobiados con trabajo y cargas, que yo os aliviaré".

Y aquellas gentes, no escuchando a Jesús, se desparramaban como ovejas sin pastor siguiendo a los ricos.

Y viéndolo dijo Cristo:

"Ninguno puede servir a dos señores; porque o aborrecerá al uno y amará al otro, o al uno sufrirá y al otro despreciará. No podéis servir a Dios y a las riquezas".

Y de la turba de víctimas sociales se alzó formidable clamoreo.

Y la voz de Cristo rebosando de tristeza, llenó los aires:

"¿No es más el alma que la comida y el cuerpo más que el vestido?"

"Mirad las aves del cielo que no siembran, ni siegan, ni allegan en trojes y vuestro Padre Celestial las alimenta. ¿Pues no sois vosotros mucho más que ellas?"

Y de las gentes que se alejaban salieron voces, diciendo:

"¿Y el pan de mañana?"

Dijo Jesús:

"¿Hay por ventura alguno entre vosotros que pidiéndole pan un hijo suyo le dé una piedra? No andéis cuidadosos por el día de mañana. Le basta al día su propio afán."

Y los pobres pensaron que si fueran ricos no abandonaran a Cristo.

Y no comprendían que el oro y la molicie endurecen el corazón y engendran el pecado.

Más temieron la cólera de los ricos, y siguieron sus pasos.

Y las palabras de Jesús iban en pos de ellos dulces y tristes:

"Tomad mi yugo sobre vosotros; porque suave es mi yugo y ligero el peso mío".

Y ya los pobres habían desaparecido.

Y quedó la llanura desierta.

Y Cristo, sólo.

ENRIQUE DE MESA

LA PASION

Este es el día más grande de los cristianos. Conmemoran en él la muerte de Jesús, el Hombre-Dios de Nazareth, que según las escrituras, había de venir para redimir la humanidad con un martirio. Los Evangelios que hacen la historia de la vida de Cristo y que son el único documento de la época, refieren que Cristo fué sacado de la cárcel del Pretorio a medio día seguido de una muchedumbre grotesca que quería presenciar la ejecución de la pena de muerte recaída sobre Jesús por predicar una doctrina nueva.

La multitud que había venido a redimir, le escarnecía y se burlaba de sus ropas de escarnio. Así fué llevado por el camino de la amargura que pocos días antes había recorrido bajo las palmas del pueblo. El mismo pueblo le llevaba ahora al sacrificio. Las escrituras dicen que fué sacrificado y que "llegada la hora de nona expiró y que entonces el velo del templo se rasgó de alto a bajo".

Así se consumaba el martirio cuyo recuerdo había de prolongarse a través de los siglos como el símbolo del sacrificio humano.

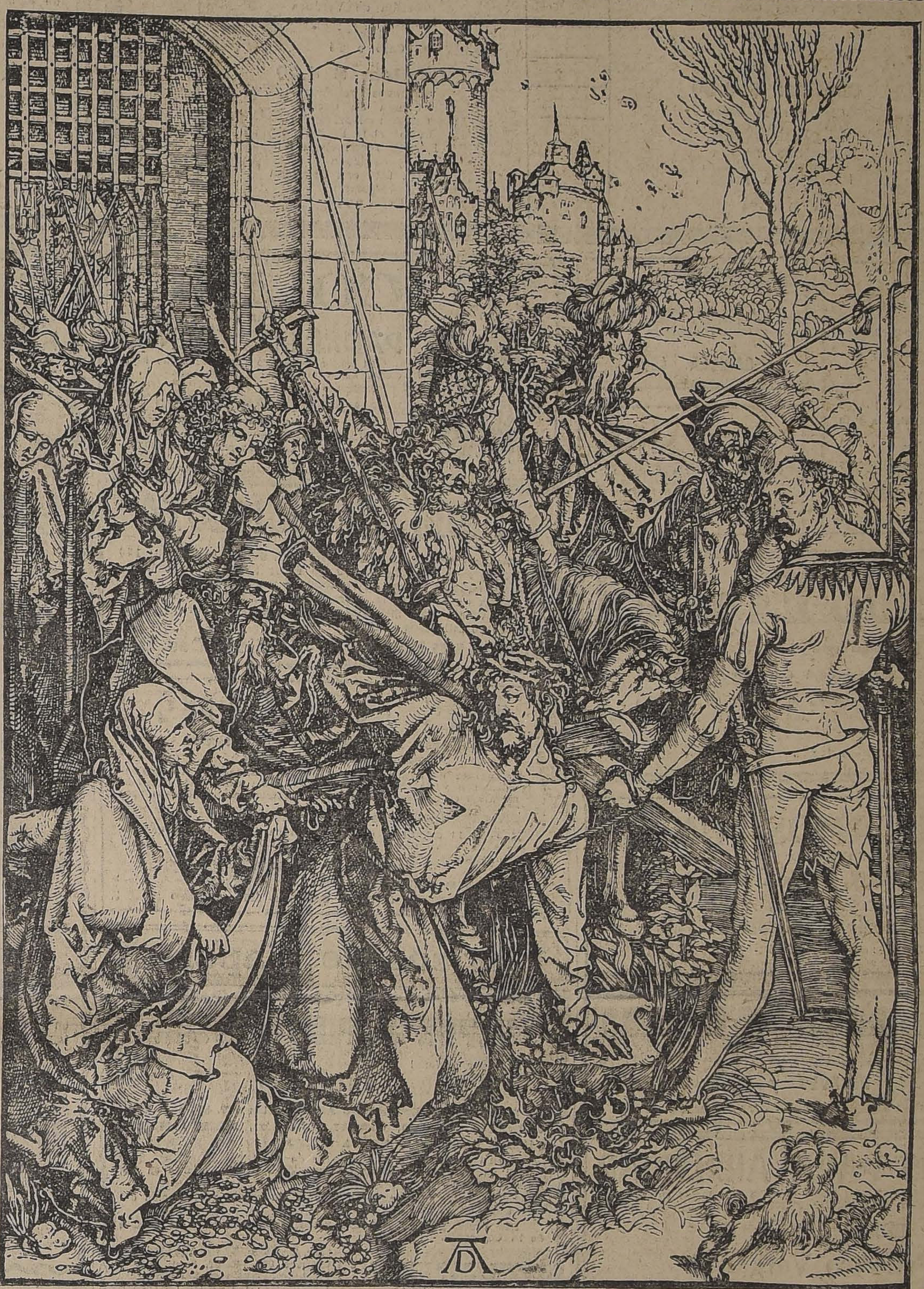

ALBERTO DURERO

El grabado de la Pasión que reproducimos es una de las maravillosas estampas que grabó el gran maestro del agua fuerte y del punteado en su colección de la vida de Jesús. Durero es uno de los artistas más puros de la Edad Media. Dotado de una imaginación inagotable y de facultades excepcionales, su talento se desparramó en diversas manifestaciones; pero ningunas más sugestivas y más elocuentes que sus portentosos grabados en madera, sus aguas fuertes y algunos óleos magníficos que le dieron reputación universal. Su dibujo de Orfeo persiste como una obra maestra. Toda su obra tiene el sello de una magnificencia rara y exquisita como concepción y como técnica. Su dibujo está lleno de vida, de originalidad, de colorido y de movimiento. Sobre todo en los desnudos sorprende la singular movilidad de las figuras. Además se caracterizó por la pureza de su estilo, la delicadeza del buril y sobretodo por la elevada concepción de su obra que determina todo un espíritu profundamente aristocrático en el arte. Durero nació en Nuremberg, en 1471 y murió en la misma ciudad en 1528.

¿Ha probado Ud.
los cigarrillos
Reyna Victoria,
La Vencedora?
Pruébelos y no fumará otros.
60 y 80 cts.

LA VERDAD
RESPLANDECE SIEMPRE
Se podrán contar por millares las personas que habiendo usado nuestra
TINTURA FRANCOIS
han quedado plenamente convencidas del resultado maravilloso de ella.
No tiene rival, es el último descubrimiento de la ciencia humana y no reconoce en absoluto nada que pueda igualarle.
Se usa en negro, castaño oscuro, castaño y castaño claro.
SE VENDE EN TODAS LAS FARMACIAS

COMPRO
Joyas con brillantes. Artículos de plaqué, loza y chafalonía de oro y plata.
SAN DIEGO 460
Teléfono Inglés 1036

Importante
Para salir de la situación en que se encuentra, lo único que debe usted hacer, es comprar un "Bono" de "LA PODEROSA", para el Gran Sorteo Extraordinario del 29 de Abril, con 11,641 premios y un Premio Mayor de 100,000 pesos.
El "Bono" entero vale 30 pesos. El cupón vale 5 pesos. Si usted no quiere o no puede tomar parte en este Sorteo, puede participar entonces en el Sorteo Mensual del 21 de Abril.
El "Bono" para este Sorteo, que tiene un Premio Mayor de 5,000 pesos, vale un peso. Vaya hoy a primera hora a la OFICINA MATRIZ.
TEATINOS 333
a buscar su "Bono".

DE OCASION
Muebles de todas clases, pianos, dormitorios, comedores, salones, catres, colchones, sommiers y ropa de cama, encuentra Ud. con seguridad en
EL AGUILA.— SAN DIEGO 460

LOTERIAS
¡Gran rebaja de precios!
Argentina:
21 de ABRIL: $ 80,000
28 de ABRIL: $ 80,000
BILLETE ENTERO: $ 60.00
QUINTO BILLETE: $ 12.00
Montevideo:
18 de ABRIL: $ 100,000 oro oruguayo.
BILLETE ENTERO: $ 200 - DECIMO: $ 20.00
España:
11 de MAYO: 3.000,000 de pesetas.
ENTERO: $ 900 - DECIMO: $ 90
Concepción:
20 de Mayo: $ 50,000.
ENTERO: $ 50 - DECIMO: $ 5.00. (Solamente 4,000 billetes)
CAMBIO HOLANDES
Acreditada Casa de Cambio, establecida desde hace 32 años, bajo el Hotel Inglés, Plaza Sotomayor, Valparaíso.
PEDRO J. TAKKEN
CASILLA 1340 :-: VALPARAISO

Avena
Gavilla
EL MEJOR ALIMENTO
GAVILLA
ROLLED
WHITE OATS

Grandes Rebajas de Precios
SOLAMENTE POR 15 DIAS
EL AGUILA
SAN DIEGO 460 — TELEFONO INGLES 1036
Dormitorios en lingue, desde . . . . $ 550
Comedores en lingue, desde . . . . $ 600
Dormitorios en roble americano . . . . $ 2,200
Comedores en roble americano . . . . $ 2,200
Roperos sueltos de lingue con luna biselada, desde $ 200
Peinadores con luna y mármol . . . . $ 160
Veladores con mármol, desde . . . . $ 45
Aparadores con luna y mármol, desde . . . . $ 175
Juegos de salón tapizados en géneros finos, desde $ 270
CATRES
Catres de bronce, desde $ 200
Catres de parrilla reforzados, desde . . . . $ 42
Sommiers reforzados tejido inglés . . . . $ 22
ALFOMBRAS
Se realiza un lote de alfombras de distintos tamaños y clases, tripe para escala y linoleum para pisos.
EL AGUILA
SAN DIEGO 460. — TELEFONO INGLES 1036

RUDLOFF HERMANOS
VALDIVIA
MANUFACTURA DE CALZADO.—CURTIDURIA.—FABRICA DE TANINO
RUDLOFF
VALDIVIA
M. F. R.
Pídase esta marca. Unica que garantiza sus productos. En venta en las principales zapaterías.
REPRESENTANTE EXCLUSIVO:
VICTOR MONTENEGRO H.
COMPAÑIA 1065, OFIC. 23 :-: CASILLA 3415
20-A

LOTERIA ARGENTINA
Próximos Sorteos: Abril 21 y 28 de $ 80.000 Arg. Entero $ 70; Quinto $ 15;
CASA E. TURRI
SANTIAGO — VALPARAISO — BUENOS AIRES
HUERFANOS 955 — CALLE PRAT 118 — GALERIA GUEMES 356

CASA E. TURRI
Para el CAMBIO general de monedas
es la Casa recomendada por los Bancos, Embajadas, Legaciones y Consulados. COMPRA y VENTA de toda clase de monedas y billetes de Banco, por grandes y pequeñas cantidades, a los mejores precios de plaza.
Los interesados de provincias que deseen vender o comprar monedas o billetes de Banco extranjeros y quieran cerciorarse previamente de su valor, deben dirigirse a esta casa por telegrama con respuesta pagada.
SANTIAGO
HUERFANOS 955
(Entre Estado y Ahumada)
TELEFONO INGLES 678
BUENOS AIRES
GALERIA GÜEMES 356
(Florida y San Martín)
UNION TELEF. 6290, AV.
VALPARAISO
PRAT 118
(Entre el Bco. de Chile y la Bolsa)
TELEFONO INGLES 677
DIRECCION TELEGRAFICA: "TURRI"

DEFUNCION

Ha dejado de existir el 12 del presente la señora

Manuela Maldonado

Sus restos fueron sepultados ayer, privadamente.

LA FAMILIA.

DEFUNCION

Sociedad Unión "Andrés Bello" de Socorros Mutuos

Habiendo dejado de existir el socio jubilado y honorario de 25 años, señor

EMILIO MARCHANT

rogamos a las sociedades amigas, socios y relaciones de él, se sirvan acompañar los restos que saldrán hoy Viernes 14, desde el depósito del Hospital del Salvador, a las 10 A. M., calle Miguel Infante. El cortejo se efectuará en coche.

EL SECRETARIO.

DEFUNCION

Habiendo fallecido mi idolatrada esposa, señora

Elvira G. de Iñiguez

sus restos serán sepultados privadamente en el Cementerio Católico, hoy, a las 10 1|2 A. M.

RICARDO IÑIGUEZ T.

PROPIEDAD DE OCASION

VENDO

Situación de gran porvenir, Maestranza 1351, cuatro sitios con un total de 1,000 v|c., con casita de cal y ladrillo. Sitio inmejorable con frente a dos calles para cité, fábrica, depósito, talleres o cancha de tennis. Valor 20,000 pesos, mitad al contado mitad a 6 meses. Tratar directamente con su propietario, **F. Ferrer.**

SANTO DOMINGO 1187, altos

PAPAS

MANTEQUILLA

Vende Moncada y Fernández Niño.

Puerto Varas. Casilla 84

Mayo 15

Muebles

Los obtiene Ud. con grandes facilidades de pago.

Arturo Prat 183

ENTREGA INMEDIATA

COMPRO FUNDO

De 100 a 200 hectáreas regadas, buen suelo, cerca ferrocarril y no más distante de 100 kilómetros de Santiago.

Prefiero entenderme sin agentes, ofertas a **R. O.**

Providencia 2228

EX-JEFE

de casa comercial importadora, muy competente en regentar negocios, y en contabilidad comercial e industrial, ofrece sus servicios.

Dirigirse:

C. P., CASILLA 829 14-A

VENDEDOR VIAJERO

Solicita muestras a comisión, casa mayorista cualquier ramo o industria. Zona San Fernando-Chillán. Informes: San Diego 585, Santiago.

Correspondencia: **R. M. S. CASILLA 72, TALCA**

14-A

Sastrería La Marina

TERNOS Y SOBRETODOS

DE MEDIDA

CON GRANDES FACILIDADES DE PAGO

14-BANDERA-14 15-A

PATENTES DE INVENCION

Al Ministerio de Industria y Obras Públicas, se han presentado los siguientes inventores, pidiendo que se les conceda patente de privilegio por los inventos que se indican:

Don **PEDRO FRUGONE**, para "transformar las palas desgastadas e inútiles mediante un procedimiento, que las deja como nuevas". 15-A

Los señores **GIBBS y Cía.**, para "un nuevo tipo de saco, inviolable, destinado al envase de sustancias pulverulentas, especialmente harinas."

Se da este aviso en cumplimiento de las disposiciones reglamentarias correspondientes y a los efectos de las oposiciones o reclamos que pudieran presentarse.

EL JEFE DE LA OFICINA DE PATENTES DE INVENCION

15-A

RESTAURANT TEUTONIA

BANDERA 837-843

Almuerzo: $ 3.00

Sardinas
Caldillo de Congrio
Pejerreyes fritos
Porotos con Cochayullo
Tortilla de Verdura
Ostras apanadas
Panqueque
Café o Té

Comida: $ 4.00

Choros salsa verde
Crema de Ostras
Corbina Normandie
Pastellito Salmón
Tomates rellenos
Huevos a la Princesa
Torta
Café o Té

Almuerzo: $ 3.00

Mayonaise de Salmón
Cazuela de Ave
Pejerreyes fritos
Corderito con Harricots verts
Tortilla de Verdura
Chuleta con ensalada
Frutas
Café o Té

Comida: $ 4.00

Huevos rellenos
Crema de Ostras
Corbina Normandie
Pollo con Petit-Pois
Pastellito con Ragu fin
Espinaca
Contra filet con Ensalada
Torta
Café o Té

COCINAS

Suecas, con hornos, hornos portátiles, y anafes muy económicos realizamos una partida.

Cafeteras individuales a $ 10
Lavaplatos, desde . . . $ 20
Tazas para excusados. . $ 65

PORTUÑO y PATRI

Bandera 618. — Casilla 3158

Camión 2 Ruedas

con y sin caballos, compro. Todo perfecto estado, poco uso. Indicar dirección y precio a

CASILLA 120-D A-14

Necesito

persona entendida y con mucha práctica en carpintería para dirigir una gran fábrica de puertas y ventanas.—N. N.— **CASILLA 2328.**

Círculo Español

Se piden propuestas para el arrendamiento de la cantina y recreos.

Bases y detalles los dará don Manuel Martorell, San Diego 400.

Las propuestas se abrirán el día 22 de este mes y el Directorio se reserva la facultad de aceptar la que estime más conveniente a su criterio o rechazarlas todas.

Santiago, Abril 11 de 1921.

PERMUTAMOS FUNDOS

por PROPIEDADES en SANTIAGO.

GUZMAN, SILVA & CIA.

SECCION FUNDOS

Federico Vargas G.

1243 :: HUERFANOS - 1243

Sal Hepática y Laxana

de The Bristol Myers Co., recibieron.

L. DESPOUY y Cía.

Suc. de Arestizábal y Cía. — VALPARAISO

FUNDOS PARA ARRENDAR

En el plazo de QUINCE DIAS o ANTES podemos contratar el ARRENDAMIENTO de cualquier FUNDO, cuyo canon sea comercial.

GUZMAN SILVA y Cía.

SECCION FUNDOS

Federico Vargas G.

1243 — HUERFANOS — 1243

Sociedades Anónimas

LA SALVADORA

COMPAÑIA DE SEGUROS SOBRE LA VIDA Y ACCIDENTES

CAPITAL AUTORIZADO $ 2.000.000.00

OFICINA PRINCIPAL: MORANDE 57, CASILLA 1516

AGENCIAS EN TODA LA REPULICA

POLIZAS DE AHORRO CON AMORTIZACIONES MENSUALES

Recomendamos muy especialmente al público suscribirse a estas pólizas que llenan las exigencias más exageradas.

Es la más feliz combinación que se ha producido.

Sírvanse consultar, sin compromiso alguno, las condiciones en nuestras oficinas.

Pólizas de $ 5,000, pago mensual, $ 12.50.
Pólizas de $ 10,000, pago mensual, $ 25.00.
Pólizas de $ 20,000, pago mensual, $ 50.00.

AMERICA UNIDA

COMPAÑIA DE SEGUROS Y AHORROS

Reunida la Junta General Extraordinaria de Accionistas, con asistencia del Notario don Javier Echeverría Vial, el Directorio dió cuenta del objeto de la reunión, aprobándose el siguiente acuerdo:

"Autorizar al Directorio para que gestione la reforma de los Estatutos con el objeto de adaptarlos al Reglamento gubernativo de 22 de Febrero último sobre Sociedades de Ahorros, si fuere necesaria tal reforma y para adoptar en caso contrario, las medidas de administración que convengan para la mejor marcha de la Sociedad en lo relativo a las operaciones de Ahorros".

Se levantó la sesión.

A-16

América Unida

COMPAÑIA DE SEGUROS Y AHORROS

Reunida la Junta General Ordinaria de Accionistas, el 31 del próximo pasado, el Directorio dió cuenta del Balance y Memoria de la Cía. hasta el 31 de Diciembre último, los que fueron aprobados.

Para integrar el Directorio se eligió por unanimidad al accionista don Bonifacio Urzúa.

Se designaron Inspectores de Cuentas en propiedad a los señores Agustín Pepay y Julio Godoy y reemplazantes a los señores Casimiro Domeyko y Pedro Rodríguez.

Se levantó la sesión.

A-16

Compañía Industrial — Y — Azucarera de Tacna

Por acuerdo del Directorio se avisa a los señores Accionistas de esta Compañía que en virtud de lo ordenado en el artículo 8.o de los Estatutos, se ha fijado desde el 10 hasta el 20 de Abril próximo para el pago de una segunda cuota de $ 5.00 por acción.

Los accionistas que no cubran los valores correspondientes en la fecha indicada incurrirán en las sanciones establecidas en los Estatutos.

Marzo 23 de 1922.

VENDO CASAS

FACIL PAGO

$ 22,000 calle Maule, 15x55, 6 mil pesos al contado.

$ 23,000 calle Santa Rosa, nueva, $ 6,000 al contado.

$ 26,000 calle Nataniel, $ 8,000 al contado.

$ 35,000 calle Lira, recién terminada, 10 mil al contado.

$ 28,000 calle Chiloé, $ 8,000 al contado.

Tratar: PRAT 1570 A-16

COLIRIO

— DEL —

PADRE CONSTANZO

El mejor específico para todas las afecciones de la vista.

Dirigirse a:

VICTOR ROSTAGNO

Unico agente para Sud América.

VALPARAISO. — CASILLA 126

De venta en todas las principales droguerías y boticas.

FUNDO EN QUILLUTA

Vendo fundo cerca estación FF. CC. del E., superficie: 130 cuadras planas regadas y 370 de rulo; tiene buena casa-habitación, bodega, corral de lechería, 9 posesiones para inquilinos. Agua en abundancia, terrenos para alfalfa, cebada y chacarería. Valor: 630 mil pesos. Hay interesado por arriendo, pagando 50 mil pesos anuales.

CIPRIANO ESTAY B. - Quillota, Cas. 297 A-16

SE VENDE

HERMOSA PROPIEDAD DE GRAN RENTA

ESPLENDIDA INVERSION

Compuesta de casas en altos, bajos y almacenes en espléndida situación y de construcción sólida. Cada casa está separada por murallas corta-fuegos. Instalación eléctrica con medidores propios.

PRODUCE $ 49,000 ANUALES

Más del 14 o|o. Si se desea se entrega arrendada por contrato hasta de nueve años, por lo que actualmente produce. Tiene deuda hipotecaria.

PRECIO: $ 350,000

Con grandes facilidades de pago.

DIRIGIRSE: F. J. R. — CASILLA 2579, CIUDAD

A-15

Avisos de Vapores

VAPOR RAPIDO AL SUR

El vapor nacional

CHILOE

Saldrá **EL VIERNES 21 DE ABRIL, a las 4 P. M.**, para **TALCAHUANO, CORONEL, CORRAL, (Valdivia), PUERTO MONTT, CASTRO, QUELLON y PUNTA ARENAS.**

Recibe carga desde el Jueves 20 de Abril.

El vapor tiene espléndidas comodidades para pasajeros en 1.a, 2.a y 3.a clases.

NOTA.— No se expenderán pasajes sin previa presentación del certificado de VACUNA.

Por fletes, pasajes y demás pormenores, ocurran a la Oficina de la Compañía.

AUGIER, BENAVIDES y Cía.
Monjitas N.o 881
SANTIAGO

Soc. Anon. Com. BRAUN & BLANCHARD
Blanco 855.—Teléf. Ingl. 1047 y Nacional 261
VALPARAISO

Compañía Sud-Americana de Vapores

PROXIMAS SALIDAS

"Imperial" Vapor para Cristóbal, en conexión con naves para y de Estados Unidos, Europa, etc., el JUEVES 13 DE ABRIL, a las 4 P. M.

"Mapocho" Vapor para Pimentel, con carrera rápida en los puertos chilenos y caletera en la costa peruana, el MIERCOLES 19 DE ABRIL, a las 4 P. M.

"Cachapoal" Vapor caletero para Arica, con escala en la mayoría de los puertos intermedios, el SABADO 22 DE ABRIL, a las 8 P. M.

"Maipo" Vapor para Corral (Valdivia), e intermedios, el MARTES 25 DE ABRIL.

Wessel, Duval y Cía., Agentes, Huérfanos esq. Morandé.—Cía. Transportes Unidos, Sub-Agentes, Estado esq. Delicias

---

GRACE LINE

SERVICIO RAPIDO DE VAPORES ENTRE VALPARAISO Y NUEVA YORK

Viaje en 19 días, Vía Canal de Panamá, con escala en Antofagasta, Iquique, Mollendo, Callao y Cristóbal.

Servicio de primera clase, únicamente.

Camarotes de lujo, Cuisine inmejorable.

SALIDAS FIJAS CADA TRES SEMANAS, A LA 1 P. M.

"SANTA TERESA", ABRIL 19.
"SANTA ELISA", MAYO 10.
"SANTA LUISA", MAYO 31
"SANTA TERESA", JUNIO 21

Por informaciones y pasajes, dirigirse a sus agentes en Santiago:

GRACE y Cia. (CHILE) S. A.

Agentes de la Compañía Japonesa Toyo Kisen Kaisha

HUERFANOS 1087 :—: SANTIAGO

The Royal Mail Steam Packet Company

(LA MALA REAL INGLESA)

SERVICIO RAPIDO DE LUJO DESDE — BUENOS AIRES A EUROPA

PROXIMAS SALIDAS:

	Tonelaje	
ANDES	15,600	21 DE ABRIL.
AVON	11,000	5 DE MAYO.
ARLANZA	15,000	19 DE MAYO
ALMANZORA	15,700	2 DE JUNIO
ANDES	15,600	30 JUNIO.
ARLANZA	15,000	21 DE JULIO.

Rebajas para familias. Boletos de ida y vuelta con rebaja adicional para familias. Hay combinaciones grandes de departamentos lujosos. Hay camarotes de una, dos y tres camas, y para todo gusto. Comodidad y buena mesa.

— AGENTES: —

THE PACIFIC STEAM NAVIGATION COMPANY

CASILLA 536 — SANTIAGO — AGUSTINAS 1017

Sub-Agentes: CIA. EXPRESO VILLALONGA.
CIA. TRANSPORTES UNIDOS.

M-30

AVISO

De conformidad al decreto de Hacienda N.o 351, d 22 de Marzo ppdo. y a la ley N.o 3851, de 10 de Febre último, pídense propuestas públicas para la enajenac de tres millones quinientos mil pesos ($ 3.500,000) e bonos destinados a la terminación de las obras del puer de San Antonio y sus instalaciones y a la ejecución d los servicios de alcantarillado, agua potable, alumbra y pavimentación del mismo puerto.

Los referidos bonos ganarán el interés de 8 o|o anu y se amortizarán en 5 años en cuotas de 25 o|o en lo últimos 4 años.

Las propuestas se abrirán en la Dirección del Teso el día 20 del presente a las 3 P. M..

EL DIRECTOR

SEMILLAS

Trigo candeal
Trigo blanco de rulo
Trigo florence
Cebada del país de 6 hileras, de rulo.
Cebada inglesa o chevalier
Semilla de trébol.
Semilla de alfalfa chilena de rulo

ATRIPLEX SEMI BACATA

OFRECE:

Sociedad Comercial de Agricultore

BANDERA 262 :-: CASILLA 2178

AVISOS DE REMATE

REMATE

Por acuerdo de la sucesión de doña Francisca de Ossa Cerda,

SE REMATARA

EL DIA 28 DEL PRESENTE, A LAS 3 P.

en el estudio del abogado don Jorge Errázuriz Tagle, Amu tegui 301, por el

MINIMUM DE $ 450,000

el inmueble

DELICIAS 1312, ESQ. DE NATANIEL

El precio se pagará al contado, a seis meses y a meses plazo.

La extensión es de 1,068.60 mt2.

El comprador podrá hipotecar la propiedad para pagar precio. Títulos y bases en **AMUNATEGUI 301.**

REMATE

Por acuerdo de los interesados en la partición de los bi nes de doña Teresa Fernández Carvallo y en la liquidación la comunidad que existe entre esta sucesión y doña Elv Hernández de Harper sobre unas propiedades en la Alame se acordó sacar a remate, ante el partidor don **Julio Philipp** en su estudio, **Moneda 1168**, el **28 DE ABRIL PROXIMO**, las **4 P. M.**, la

PROPIEDAD DE LA ALAMEDA, N.o 149, 151 Y 153, POR E

MINIMUM DE $ 78,000

que se pagará: un tercio al contado, un tercio a los tres otro a los seis meses plazo, a contar desde la fecha del rem te, con más el interés del 8 o|o anual y el 12 o|o en caso mora. La propiedad quedará hipotecada por el saldo de pr cio. Su frente a la calle es de 13.40 metros, y su fondo m dio, de 50.60 metros.

Las bases, plano de la propiedad y demás antecedent pueden verse en la Notaría de don **JAVIER VERGARA RO DRIGUEZ, MORANDE N.o 242.**

REMATE

Por acuerdo de los interesados en la sucesión de don Jua Augusto Bohme, se rematarán ante el compromisario don Osc Dávila I., Moneda N.o 1168, el **20 de Abril próximo, a las 4 P. M.** las siguientes propiedades:

1) CASA CALLE ANDRES BELLO N.o 39

MINIMUM: $12,00

2) SITIOS CALLE PIO IX, AL LLEGAR A ANDRES BELL

LOTE N.o 1.— Mide 16.90 metros a Pío IX

MINIMUM: $ 24,500

LOTE N.o 2.— Mide 16,90 metros a Pío IX

MINIMUM: $ 24,500

Estas propiedades se encuentran muy próximas a la nueva bida al Cerro San Cristóbal.

El precio de la subasta se pagará mitad al contado y mitad 3 meses plazo a contar desde la fecha del remate, al 8 o|o anual Bases, títulos y antecedentes en el estudio del compromisar

— **MONEDA 1163** —

EL ENAMORADO

El enamorado tiene la idea fija de su amor. Las sensaciones recibidas por su cerebro se asocian con otras que se refieren a la persona amada.

Si ve un hermoso jardín, sueña con un idilio pastoril; si oye un rumor de alas entre las ramas, supone que los pájaros se aman y desearía aletear como ellos; si un manjar sabe a miel, cree tener entre los propios los otros labios y morderlos como ciruelas maduras; si toca un terciopelo, recuerda la mano cuyo contacto frisa sus nervios con inefable calofrío; todo perfume despierta una comparación con el que ella emana. Si ve el mar de índigo o de ultramarino, reconstruye un paseo romántico en barquilla, como un verso de Musset; en un retazo de cielo cree descubrir el parpadeo de sus ojos en la titilación de las estrellas, como en una canción de Petrarca, un bosque silencioso, supone que en traje agreste de ninfa va a salir de entre las frondas como en una evocación de Pierre Louis.

Todo breve ruido semeja un beso, toda apretura un abrazo, todo contacto una caricia. El cerebro del amante es un piano en el cual todas las teclas golpean sobre una sola nota. Sus palabras rematan siempre en el mismo tema, su conversación es una interminable estrofa de versos monorrítmicos.

Como a Dafne en la leyenda griega, Pan le ha enseñado a frasear sus coplas en una siringa de pasión cuyas cañas suenan perpetuamente de la historia de Psiquis y de Amor.

JOSE INGENIEROS.

LA PENSION LOPEZ

López... qué.
Ismael Edwards.

Ayer, en una carta que don Ismael Edwards Matte publica en "La Nación", dice don Carlos Pinto Durán:

"La casa de citas de Julio López era pública y notoria, y esto les constaba especialmente a muchas personalidades de esta capital que, según declaración del mismo López, concurrían a ella".

Yo no conozco al señor Julio López. Pero, como este mismo señor ha declarado anteriormente que sólo ha regentado una casa de pensión, puede que lo conozca y no me acuerde.

Yo, cuando estudiante, he vivido en muchas casas de pensión. En ellas he adquirido las únicas virtudes que me adornan. Aborrezco la carne. Me bastan algunos gramos de alimento. Conservo todavía algún stock de la reserva de apetito acumulado desde entonces...

Así, pues, si yo he tenido la suerte de conocer la pensión del señor López, le quedo por ello sumamente agradecido.

Pero, pensándolo mejor, encuentro algunas razones que me inducen a pensar que no he frecuentado esa casa de pensión.

Es la primera, que en noventa y nueve por ciento de los casos, la regencia de las casas de pensión constituye una función exclusivamente femenina. Porque la casa de pensión es el último recurso de carácter económico a que echan mano las solteronas desengañadas y las viudas pobres. En realidad, el ver a un hombre barriendo las piezas y haciendo la cama no es muy edificante que digamos.

Y es la razón segunda que, según el mismo señor López lo declara, "muchas personalidades de la capital concurrían a ella". Ahora bien, yo no me considero "una personalidad". Tampoco he conocido personalidad alguna en la variada colección de ancianas señoritas, empleados jubilados, estudiantes pobres y matrimonios por la Iglesia, que constituyen la clientela habitual de las casas de pensión.

En resumen: creo no haber conocido al señor López.

En cuanto a la diferencia entre una casa de citas y una casa de pensión la estimo una de esas sutilezas y eufemismos de que habla el honorable señor Edwards. A decir verdad, no me imagino claramente lo que llaman una "casa de citas". Supongo que deba ser un lugar como la Plaza de Armas o la calle Huérfanos, en donde uno se reune con las amistades a tratar asuntos de importancia. Si fuera así, me parecería muy natural que "personalidades de la capital" acudieran a tales citas a resolver asuntos sobre la cosa pública.

Ahora bien, si el señor López ha encontrado la manera de facilitar las tales entrevistas, especialmente aquellas de índole secreta—como, por ejemplo, la manera de tratar el asunto de **las cautivas**—yo creo que con ello sólo ha favorecido las aspiraciones naturales de todos los hombres que forman y gobiernan el país.

El señor López se haría así acreedor a la medalla **"Al Mérito".**

César Cascabel

V I D A S O C I A L

EN LA DIPLOMACIA.—

Mañana parte a Buenos Aires, para seguir a Europa el Ministro Plenipotenciario de Chile en Francia, señor don Armando Quezada Acharán acompañado de su esposa, señora Lucila García de Quezada Acharán y de la señorita Marta Amunátegui Lecaros.

—En el mes próximo partirá a España, el secretario de nuestra Legación en el Japón, señor Santiago Ossa Mackellar.

RESIDENCIA.—

El teniente coronel don Gumecindo Honorato, la señora María Luisa Honorato de Honorato y familia, recientemente llegados a esta capital, han fijado su residencia en Moneda 840.

A BUENOS AIRES.—

Por la combinación transandina del Martes próximo, se dirigirá a Buenos Aires, el compositor, señor Osman Pérez Freire.

CLUB DE SEÑORAS.—

Se ha fijado para el Sábado 22 la apertura del Club de Señoras. Se iniciarán conferencias y conciertos, entrando así el Club con todo entusiasmo y actividad a la vida intelectual.

La conferencia de ese día estará a cargo del señor Carlos Silva Vildósola. El título de su conferencia es "Caridad, Beneficencia y Vanidad".

Escogidos números de música a cargo de distinguidos artistas completarán el programa de esa tarde culta y llena de atractivos.

—Hoy Viernes Santo el Club de Señoras ha suspendido la función de biógrafo que debía efectuarse esta tarde.

MATRIMONIOS.—

Se ha concertado el matrimonio del piloto militar Teniente 1.o, señor Emilio Tusschaens B., con la señorita Julia Krefft Ojeda.

Hizo la visita de estilo el señor Emilio Tusschaens De Mayer.

—El Sábado 15 del actual, se efectuará privadamente en casa de la novia, el matrimonio de la señorita Julia Echavarría E., con el señor Eduardo Squella G.

—El Martes 11 del actual se verificó privadamente en casa de la novia, el matrimonio del señor Julio Oportot Cueto con la señorita Melecia Rodríguez Lemoine.

—Se ha efectuado privadamente en casa de la novia el matrimonio de don Manuel Morales Casanova, con la señorita Sara Henríquez Alvarez, sirviendo de padrinos por parte de la novia don León Henríquez y la señora Filomena de Montalva y por parte del novio, don Eduardo Bresciani y señora Bienvenida de Bresciani. Testigos por parte de la novia, don Julio Parragués, don Leopoldo Montalva y don Eduardo Henríquez; y por parte del novio don Santiago Dreyfus y don Luis Ovando.

COLONIA INGLESA.—

St. Andrew's Church, 639, Sto Domingo. Services: Good Friday 10.30 a. b. Easter Sunday Holy Communion 8.30 a. m. Morning Service 6.30 p. m. The Bishop of the Falklands will preach at each Service. Flowers for decorations to be sent in on Saturday. Canon P. J. Walker.

EN EL INTERNATIONAL SPORTING CLUB.—

Un extraordinario éxito prometen tener los campeonatos de Lawn Tennis que el International Sporting Club ha organizado para los días de Semana Santa.

Uno de los números que sin duda llamará la atención de nuestros aficionados será el Campeonato por el Premio "Presidente de la República". En efecto, este hermoso trofeo dará lugar a una reñida competencia entre los conocidos jugadores señores Luis y Domingo Torralva, Herbert Müller, Alfredo Silva, Carlos Ossandon, Guillermo Condon y Armando Band, jugador este último que acaba de vencer en una de las eliminaciones a nuestro conocid excampeón ceñor Luis Harnecker.

En el doble para caballeros tendremos ocasión de presenciar el ansiado encuentro entre los actuales campeones de Chile y los señores Müller y Condon, quienes con los brillantes triunfos que han obtenido últimamente son los que tienen más título para disputar el triunfo a los hermanos Torralva.

EN LA PLAZA DE ARMAS.—

Ultimamente hemos visto en este paseo a las siguientes familias: Ossa Ossa, Risopatrón Moreira, Ovalle Castro, Besa Fóster, Valdivieso Cifuentes, Bulnes Correa, Solar Correa, Vocuña Velasco, Ovalle Rodríguez, Rodríguez Cerda, Latham Urzúa, Gana Urzúa, Gana Subercaseaux, Cerda Jaraquemada, Román Castro, Vergara Valenzuela, Humeres Solar, Urzúa Gana, Cifuentes Latham, Cruz Correa, Lisboa Mendiluce, Lecaros Fernández, Lavín del Campo, Errázuriz Pérez, Vial Ortúzar, De Castro Ortúzar, Vial Errázuriz, Infante Castro, Espiñeira Altamirano, Altamirano Rodríguez, Salas Rodríguez, Román Vial, Letelier León, Risopatrón Lira, etc.

BAUTIZOS.—

El 8 del presente fué bautizado Carlos Augusto Nitsche, hijo del señor Carlos A. Nitsche y de la señora Clara Muñoz de Nitsche.

Fueron padrinos el señor Guillermo M. Bañados y la señora Josefina De Ruijch de Chevela.

VIAJEROS.—

Por la combinación de anoche arribaron a esta capital las siguientes personas procedentes de Buenos Aires: don Pedro Wilson y señora Amalia Browne de Wilson y la señora María Wilson de Wilson, don Domingo García Huidobro y señora Raquel González de García Huidobro y el ex-cónsul en Bilbao señor Horacio Eyzaguirre Rouse.

—Han regresado de San Felipe la señora Berta Correa de Valdés y la señorita Inés Román Castro.

—Del mismo punto el señor Alfredo Piola y el señor Julio Santos Hidalgo.

—A Linares se ha dirigido la familia Segura Urzúa.

—Han partido a Penco, don Alberto Segura Cárter y su hermana Graciela.

—En el expreso de hoy se dirige a Linares el señor Alberto Hoces.

—A Valdivia se ha dirigido el señor Guillermo Gallo Muñoz.

AL EXTRANJERO.—

Partió a Estados Unidos el señor José Luis Coo Tocornal.

—Hoy parten de Buenos Aires en viaje a Europa, en el vapor holandés Orania, el señor don Carlos Larraín Claro, el señor Jorge Astaburuaga Lyon, señora Elena Larraín de Astaburuaga y familia.

—En la combinación internacional de hoy parten a Buenos Aires para seguir a Europa, la señora Mercedes Correa de Echenique y la señorita Carmela Edwards Sutil.

—Próximamente partirá a Europa, el señor Gonzalo Barros Ortúzar.

—Por la próxima combinación se dirigirán a Montevideo el señor Domingo A. Correa y don Roque Campusano.

DEL EXTRANJERO.—

Se encuentra en Buenos Aires el Diputado señor Tomás Menchaca Lira.

—De regreso de Estados Unidos llegó el señor Pedro Torres Reyes.

CONSEJO NACIONAL DE MUJERES.—

El Consejo Nacional de Mujeres invita a una conferencia que dará Miss Sheepshanks, educadora y sufragista londinense, el Sábado 15 del presente a las 6 P. M., en El Hogar de las Estudiantes, Catedral 1579. La conferencia versará sobre el sufragio femenino en diversos países. Pueden asistir todas las personas que se interesen por estas materias.

THE CHAMPION
SHOE POLISH
TRADE MARK
IT DOES NOT BURN
IT DOES NOT SPOT

RECORD Universal

es el alcanzado por la ya muy acreditada pomada para calzado

THE CHAMPION

Evita las quemaduras del calzado y conserva gran duración.

PIDALA EN TODAS PARTES

¿Ud. SE SIENTE MAL?

¿Ud. ES ANEMICA?
¿Ud. HA TOMADO MUCHOS REMEDIOS?
¿Ud. NO HA ENCONTRADO SU SALUD?
Haga el último ensayo con

"Stout XXX"-Tolin "Stout XXX"

El tónico más poderoso conocido en este siglo. Alimento nutritivo, aperitivo exquisito.

Pida hoy mismo una docena, de este prodigioso y afamado tónico. ¡Sin rival! ¡Invencible!

No se olvide: "STOUT XXX". Se atienden pedidos desde una docena puesta a domicilio. $ 15.00 las 24 medias botellas.

Compañía Cervecerías Unidas
Fca. "EBNER"

TELEFONOS: INGLES 3116. — NACIONAL 162. — CASILLA 1977

FARO
CIGARRILLOS
20 cts. PAQUETE

Poudre de Riz PRECIOSILLA

El deseo de ser bella se convierte en realidad usando la sin par CREMA DEL HAREM

UNA GRAN NOTICIA

A todos interesa saber que en calle de **ROOT N.o 563,** entre **Carmen y San Isidro,** se vende una excelente preparación para **teñir las canas** de un modo admirable y completamente inofensivo.

Hay en color negro solamente.

Cuesta $ 5; pero para provincias cuesta $ 2 más.

FUMEN CIGARRILLOS
"CAMBIO"
a 20-40 y 80 Ctvos.
Son los mejores y obsequian zapatos

RAMIS CLAR
"LA ISLEÑA"
"EL NEGRO BUENO"
DELICIAS 835

Viernes Santo

PASTELES de pescado, riquísimos.
TORTAS
CASTILLOS
POSTRES
CREMA CHANTILLY
Salón de Té y Café

PARIS HOTEL
CALLE BLANCO 1063
Valparaíso

Establecimiento de primer orden con 80 departamentos, la mayor parte con vista al mar y calle Blanco.

Ruego visitar para convencerse.

Director-Propietario
LUCIEN

A-14

POUDRE RIZ
IRANOR

Los preferidos por su
PERFUME EXQUISITO
Adherencia incomparable.

16-A

RESTAURANT CONFORT

143, AHUMADA 143, CASI FRENTE AL TEATRO UNION CENTRAL

Hay todos los días especialidad en: TALLARINES, RAVIOLES y MINESTRONES, $ 4 cubierto.
Orquesta en las comidas.
Se reciben órdenes para banquetes y pensionistas.
TELEFONO N.o 1842

TENGASE PRESENTE QUE LA LOCION POLVOS, CREMAS LECHE DE ROSAS Y AGUA DE COLONIA
Condal
PARIS
ES LA UNICA MARCA QUE GARANTIZA SU PUREZA Y ESQUISITO AROMA

UNICOS CONCESIONARIOS DE LOS PERFUMES "CONDAL" PARA LA COSTA DEL PACIFICO
BLANCH y Cía. — SANTIAGO. — CASILLA 3373

UNA CABELLERA ABUNDANTE
LLAMA LA ATENCION Y ES AGRADABLE

El "Específico Boliviano Benguria" hace salir pelo en abundancia, extermina la caspa, y devuelve a las canas su color primitivo por restauración en la raíz.

Use este Específico si quiere aumentar su cabellera y detener la caída de su pelo, es puramente vegetal, y con su uso, obtendrá abundantes y hermosísimos cabellos. El

"Específico Boliviano Benguria"

es la única preparación racional, inofensiva, totalmente segura en la curación radical de las Canas y la Calvicie.

UNICO LUGAR DE VENTAS Y CONSULTAS:
MONEDA 875 (ALTOS)
Dr. RAFAEL BENGURIA B. — CASILLA 2426. — SANTIAGO
Atiendo pedidos de provincias

La Hispano Americana
Compañía de Seguros Generales

OFICINA PRINCIPAL:
SANTIAGO - BANDERA 86 - CASILLA 135-D
TELEF. ING. 593 - DIRECCION TELEGRAFICA:
"HISPANIA"

Seguros sobre la Vida, contra Incendios, Riesgos del Mar, Lucro Cesante, etc.

CAPITAL: $ 5.000,000

CONSEJO DE ADMINISTRACION:

Presidente: LORENZO RIBAS TRABAL
Vice-Presidente: RICARDO MONTANER BELLO

Consejeros

MANUEL J. BARRENECHEA
CECILIO MOLLEDA E.
JOSE SORDO GOMEZ
ALEJANDRO HIDALGO P.
MANUEL MARTORELL
JOSE ARRAZOLA

Consejero - Gerente: D. Manuel Guerrero

CIGARRILLOS
MARYAND
CABINET

LA CLAVE DEL PROBLEMA

El nombre que a Ud. le dará la FORTUNA es

"LA PODEROSA"

que verificará el día 29 DE ABRIL IMPOSTERGABLEMENTE, el Gran Sorteo Extraordinario con 11,641 premios y un premio mayor de 100,000 pesos.

SE RUEGA POR FAVOR

no continuar enviando soluciones. El número de cartas recibidas ha sido tan grande, que nos hemos visto obligados a suspender la publicación del aviso, tres días antes de la fecha que habíamos fijado para ello.

DEBEMOS CONFESAR

que no creímos nunca que pudiera llegarnos en tan pocos días, un número de cartas tan crecido, con la respuesta precisa a nuestra pregunta.

ESTO NOS PRUEBA

que el público está ya convencido de que la única organización llamada a mejorarle su situación económica es

"LA PODEROSA"
EXHIBICION

El aparato especial mandado construir para llevar a efecto el Gran Sorteo del 29 y después de esa fecha, todos los Sorteos que verifique la Sociedad, se exhibirá desde hoy en la conocida e importante

CASA ARTIGAS
Ahumada esquina de Agustinas

Los dueños de esta Casa han facilitado graciosamente su local en obsequio a los clientes de "LA PODEROSA".

El aparato se hará funcionar mañana Sábado 15, de 11 a 12 del día, con el objeto de que el público pueda imponerse de que tiene las mismas probabilidades de salir premiado, tanto el primer número de la serie como el último.

Use Ud. Crema IRIS

La San Juan de Dios

avisa a toda persona que tenga alguna operación comprendida entre los

NUMEROS 72,531 AL 73,138

se sirva retirarla o renovarla antes de las 10 hs. del día 17 del corriente, fecha en que se licitarán en remate público.

NOTA.—En virtud de que el aviso de remate sólo nos ha sido notificado el día anterior al feriado y a última hora, avisamos al público que el Domingo 16 se atenderá el despacho de las obligaciones indicadas desde las 9 hasta las 12 M.

745 - DELICIAS - 745

TRACTORES "FIAT"

Estos Tractores de fama mundial són comprados por los señores Agricultores sin pedirlos a prueba, pues su marca es una indiscutible garantía.

IMPORTADORES:

REISER, PETITBON & Co.

VALPARAISO: Av. Brasil 750 :-: Casilla 1397
SANTIAGO: Estado 91 :-: Casilla 69

NOTAS POLITICAS Y PARLAMENTARIAS

EL MARTES PROXIMO SE ENTREVISTARAN NUEVAMENTE LOS PRESIDENTES DE LA ALIANZA LIBERAL, PARA OCUPARSE DE LAS PROXIMAS ELECCIONES COMPLEMENTARIAS POR SANTIAGO

La Mesa Directiva y los parlamentarios demócratas se reunirán hoy, a las 11 A. M., para ocuparse del mismo asunto

Ayer tampoco sesionó la Cámara de Diputados

Los candidatos a delegados ante la Junta Central Radical

SENADURIA Y DIPUTACION POR SANTIAGO

La cuestión relacionada con las próximas elecciones complementarias para senador y diputado por Santiago, constituye el tema preferente de las conversaciones de los diversos círculos políticos.

En la reunión que los presidentes de la Alianza Liberal celebrarán el Martes próximo, se hará entrega al señor Celis, por los señores Porto Seguro y Paredes, de las notas en que se solicita el apoyo del Partido Radical para un candidato liberal a senador y un demócrata a diputado.

En el campo de la Unión Nacional, según se nos ha informado, se esperaría que las Cámara comuniquen al Ejecutivo las vacantes, para adoptar resoluciones en orden a candidaturas.

MESA DIRECTIVA Y PARLAMENTARIOS DEMOCRATAS

Hoy, a las 11 A. M., la Mesa Directiva y los Parlamentarios del Partido Demócrata, se reunirán para cambiar ideas acerca de las próximas elecciones complementarias para senador y diputado por Santiago.

Se nos encarga advertir que se tenga el presente aviso como suficiente citación, en caso de que la invitación dirigida ayer no haya sido recibida por los parlamentarios y miembros de la Mesa Directiva.

La reunión se efectuará en Rosas 1049.

SESIONES DEL CONGRESO

Ayer no se reunieron ni el Senado ni la Cámara de Diputados. La primera Corporación no celebrará sesión hasta el Lunes próximo. Para el mismo día se encuentra citada a sesión especial la Cámara de Diputados. Como según el Reglamento, las sesiones especiales deben reemplazar a las ordinarias no celebradas, las del Lunes y Martes próximo estarán dedicadas a la interpelación del señor Edwards Matte, en sustitución de las sesiones no celebradas anteayer y ayer.

DIRECTORIO GENERAL DEMOCRATA

El próximo Martes celebrará sesión ordinaria el Directorio General del Partido Demócrata. Según se nos informa se tratará de las próximas elecciones complementarias para senador y diputado.

JUNTA CENTRAL RADICAL

El Miércoles de la semana próxima, se reunirá ordinariamente la Junta Central del Partido Radical. En esta sesión el señor Celis dará cuenta de las peticiones que le fueron formuladas en la reunión del Miércoles último por los presidentes liberal aliancista y demócrata, sobre la senaduría y la diputación por Santiago.

JUNTA EJECUTIVA CONSERVADORA

La Junta Ejecutiva del Partido Conservador, celebrará sesión ordinaria el Martes próximo, a las 11 A. M.

COMISION MIXTA DE PRESUPUESTOS

Según acuerdo tomado en la última sesión, la Comisión Mixta de Presupuestos no se reunirá hasta el Martes próximo, a las 6.30 P. M.

Como se sabe, se encuentra en discusión el Presupuesto del Culto.

VIAJEROS

Por el nocturno de esta tarde se dirigirán a Talca, el presidente del Partido Demócrata, señor don Róbison Paredes y el diputado por Lautaro, señor don Juan Pradenas Muñoz.

POR EL PARLAMENTO

EN LA CAMARA DE DIPUTADOS

Ayer no celebró sesión por falta de número.

Asistieron los señores:

Balmaceda T. Enrique, Claro Salas Héctor, Cubillos Arturo, Edwards Matte Guillermo, Escobar Ernesto, Gutiérrez Artemio, Herquíñigo Alejandro, Lisoni Tito V., Lois Arturo, Mujica Horacio, Oettinger Adolfo, Piwonka Alfredo, Pouchoucq Roberto, Pradenas Juan, Recabarren Luis, Rojas M. Eulogio, Salas Romo Luis, Silva Campo Gustavo, Vargas Márquez Juan, Vergara Aquiles.

Correspondía tratar las interpelaciones pendientes.

LA PROXIMA RENOVACION DE LA JUNTA CENTRAL RADICAL

Con motivo de la elección de delegados a la Junta Central que deben ser elegidos el Domingo 23 de Abril, se nota una gran actividad en los círculos radicales, hasta el extremo de que en ninguna otra elección interna ha habido mayor expectación e interés que en ésta. En la próxima elección se pondrán en práctica, por primera vez, las disposiciones del nuevo Estatuto que fija el sistema de elección directa para las votaciones internas.

Se justificaría también este interés por la gran influencia que tendrá la Junta en la dirección del Partido, que hasta ahora había estado entregada casi exclusivamente a los representantes parlamentarios, en atención a que los delegados provinciales, en su gran mayoría, no asisten a las sesiones.

Según nuestras informaciones, figurarían como candidatos en las diversas provincias, las siguientes personas:

En Tacna, señores Luis Castillo y doctor Díaz Velasco.

Tarapacá, no elige por estar en reorganización la Asamblea de Iquique.

Antofagasta, señores Pablo Ramírez, Fidel Muñoz Rodríguez, doctor Antonio Braga Castillo, Pedro Gandulfo Guerra y Evaristo Molina Avaria.

Atacama, señores Carlos Schürmann y Pedro J. Malbrán.

Coquimbo, señores doctor Paulino Díaz y Enrique Rocuant.

Aconcagua, señores Pedro Daza Brantes y doctor Paulino Díaz.

Valparaíso, señores doctor Manterola, doctor Binimelis y otros.

Santiago, señores Guillermo Labarca Hubertson, Daniel Feliú, Luis Castillo, Arturo Pardo Correa y Ramón Liborio Carvallo.

O'Higgins, señores Santiago Rubio y doctor Durán.

Colchagua, señores doctor Arturo Dagnino y Diego Fernández.

Curicó, señores Manuel Guzmán Maturana y Alfredo Rossolot.

Talca, señores Galvarino Gallardo Nieto y Fidel Muñoz Rodríguez.

Linares, señores Eduardo Suárez Mujica, Aurelio Meza Rivera y Alberto Morales.

Maule, señores Octavio Maira y Domingo Bonavente.

Ñuble, señores doctor Rubén Bustos, Teófilo Belmar y Humberto Parada de la Fuente.

Concepción, no se conocen.

Arauco, doctor Julio Bustos.

Bío-Bío, no se conocen.

Malleco, señores Darío Zalazar, Teófilo Ruiz y Hernán Figueroa Anguita.

Cautín, señores Evaristo Molina, Enrique Burgos Varas y Fidel Muñoz R.

Valdivia, señor Antonio Asenjo Potts.

Llanquihue, señores Carlos Schürmann, Carlos Mohr y Juan José Silva C.

Chiloé, señores Ramón Gaete Valdés, Guillermo Fuentes Ramos y Ramón 2.o Jiménez Torrejón.

Magallanes, señores León Chamudes, Lautaro Benham, Leopoldo Valdés.

Como se sabe, cada provincia tiene derecho a elegir dos delegados. La elección se llevará a efecto en lista completa, pudiendo votar cada asambleísta por dos nombres, sin acumular. Serán elegidos los que obtengan las más altas mayorías relativas, y el candidato presentado en cualquiera asamblea de una provincia, puede recibir votos en el resto de las asambleas de la misma.

PARTIDO DEMOCRATA

ANIVERSARIO DEL CENTRO DEMOCRATA DE TALCA. — El Centro de la Juventud Demócrata de Talca celebrará mañana el aniversario de su fundación, con una gran velada, y una fiesta de carácter social.

El delegado de la Agrupación de Talca ante el Directorio General del Partido, señor don Horacio Azócar, por insinuación del Centro, estuvo ayer en el Congreso, para invitar a estos festejos al presidente del partido, señor don Róbinson Paredes; al senador por Concepción señor don Luis E. Concha; y al diputado por Lautaro, señor don Juan Pradenas Muñoz.

Como número principal de la velada, figuran dos conferencias que serán dictadas por los señores Paredes y Pradenas, sobre temas de palpitante actualidad, tanto doctrinaria como social.

La Agrupación Demócrata de Talca y el Centro de Propaganda son dos organismos muy importantes del Partido. La acción política combinada de ambos, entusiasta y esforzada, ha permitido que en el Municipio de Talca, figuren tres regidores demócratas, los señores Marcial Suazo, Félix Antonio Rojas y Luis Antonio Díaz, quienes unidos a los regidores radicales forman la mayoría en dicha Corporación.

CENTRO SOCIAL DEMOCRATA, 6.a COMUNA "RECOLETA".— El Jueves 6 del actual celebró sesión este Centro y la cual fué presidida por el presidente señor Víctor Aranís y con asistencia de todo el Directorio.

Se dió lectura al acta de la sesión anterior, la que fué aprobada. En la cuenta, el regidor demócrata señor Bernardo Quiroga dió a conocer detalladamente los trabajos de adelanto local que se están ejecutando en las distintas poblaciones de que consta la comuna. Hizo presente que, para el próximo año, quedaba comprometido para dar preferencia a los arreglos de las calles y calzadas de la comuna, donde dijo procuraría desarrollar su mayor actividad, a fin de conseguir los mayores adelantos posibles.

Este Centro se hace un deber en manifestar al regidor señor Quiroga sus más sinceros agradecimientos por su incansable labor en bien de la comuna, como también quiere dejar testimonio de la voluntad que en todo momento ha prestado el señor comisario de la comuna para coadyuvar en los adelantos de las poblaciones.

CENTRO DE PROPAGANDA DEMOCRATA COMUNA DE YUNGAY. —Se ha citado a sesión ordinaria de Directorio para el próximo Domingo, a las 9 A. M., en la secretaría, Andes 4037.

Se nos pide encarecer la asistencia.

AGRUPACION DEMOCRATA DE SAN MIGUEL.— Como estaba acordado, el Domingo 9 del actual se llevó a efecto la votación para elegir el resto del Directorio comunal por el período reglamentario, con el siguiente resultado: Para secretario, 19 votos por el señor José Bustamante y 18 por el señor Carlos Arancibia; para tesorero, 19 votos por el señor José Fernández y 18 por el señor Pedro Navarro; para directores: señores Manuel Soto Fierro, 21 votos; Leoncio Olmedo, 19 votos; Fidel Pinilla, 18 votos y Aquiles Méndez, 18 votos.

El señor Gustavo Segura, presidente de la Comisión de Santiago, teniendo presente el artículo 12 del Reglamento del Partido y considerando el resultado de la votación habida el Domingo 2 del actual, proclamó, con la solemnidad del caso, como legítimamente elegido el siguiente Directorio: Presidente, señor Abelardo Daza; secretario, señor José Bustamante; tesorero, señor José Fernández; directores, señores Manuel Soto Fierro y Leoncio Olmedo.

Hecha la aludida proclamación, tomó la promesa de estilo al nuevo presidente señor Daza, quien a su vez la tomó al resto del Directorio, con lo cual se dió por terminado el acto, en medio de grandes aclamaciones.

El presidente señor Daza, como un último esfuerzo de la comisión de Santiago, nos encarga citar al Directorio recientemente elegido, a la primera sesión que celebrará hoy Martes, para iniciar su labor, en San Joaquín N.o 118, a las 9 P. M., recomendándose la puntualidad y asistencia.

GRUPO RENOVACION.— Se ha citado a todos los miembros del Grupo a sesión extraordinaria para hoy Viernes, a las 2 1|2 P. M.

Tabla: Número especial de "Renovación", para el 1.o de Mayo.

Cuenta sobre tesorería.

Juegos florales del Domingo 30 de Abril.

Se encarece muy especialmente la asistencia a todos los miembros que no asistieron a la última reunión.

El Cuadro Artístico deberá también asistir para proseguir los ensayos de la obra: "La musa roja", que se representará en la velada que se prepara para el 1.o de Mayo.

Como el Viernes 21 del presente se representará "Las perlas falsas" en el Teatro de Providencia, se ruega no faltar a los intérpretes de esta obra.

COMITE DIRECTIVO DE LA 7.a COMUNA.— Versión Oficial.— Damos a continuación el acta de constitución de este Comité:

El 9 de Abril de 1922, a las 3 y media P. M., se constituyó el Comité Demócrata de la 7.a Comuna, con asistencia de su presidente, señor Clodomiro Serey V., del tesorero señor José Domingo Aliste, de los directores señores José Santos Farías y Heriberto Moreno, y del secretario señor Francisco Godoy Aguirre; en seguida se procedió a tomar los acuerdos concernientes a la buena marcha del Partido en la 7.a Comuna.

1.o El Comité después de constituído declaró que hará obra del alta democracia, de compañerismo y de unión sincera y confraternidad entre los correligionarios de la comuna y todos los miembros del Partido en general; 2.o aceptar la oferta del señor tesorero para seguir sesionando en lo sucesivo en su casa: San Isidro 287, hasta que se le proporcione un local apropiado para celebrar las asambleas, siempre que este local esté en el radio de la comuna; 3.o Se acordó solicitar de los dos comitees que existían, presididos por los señores Fernando Matus y F. J. Zúñiga, los útiles y enseres de secretaría que pudieran existir en sus poderes pertenecientes al Comité de la 7.a comuna; 4.o Se acordó propiciar asambleas públicas si posible fuera, en las poblaciones Santa Rosa, El Cármen, Santa Elena y Sector de Vicuña Mackenna Oriente; 5.o Debiendo el Centro Guerrillero de la Democracia, efectuar un beneficio el Miércoles 12 del presente en el Teatro Condell, situado en la Avenida del mismo nombre, se acordó recomendar su protectora asistencia a todos los correligionarios sin excepción; 6.o Teniendo conocimiento este Comité de la obra altamente democrática que hace la señorita Amada Quiroz, en Quirihue, se tomó el acuerdo de felicitarla por medio de una nota; 7.o Se acordó mandar nota al señor presidente de la Agrupación de Santiago, dando aviso de la constitución del Comité de la 7.a Comuna como también a los centros políticos de propaganda; y

8.o Se acordó sesionar los días Miércoles, a las 8 1|2. Se recomienda dirigir la correspondencia a la casa del señor tesorero, San Isidro 287, secretaría del Comité.

PARTIDO POPULAR

CONGRESO POPULAR.—Se nos informa que el anuncio de la celebración de este Congreso ha despertado entusiasmo, no sólo entre los elementos populares ya asociados, sino también entre las diferentes corporaciones proletarias.

Los organizadores han invitado a tomar parte en ese torneo de ideas a todos los que de veras se interesen por la causa del proletariado nacional. Las adhesiones llegadas son ya numerosas y le auguran éxito.

La comisión organizadora sigue trabajando con toda actividad, no omitiendo sacrificios para obtener un buen resultado.

Se nos pide hacer presente que datos y antecedentes se siguen proporcionando en San Isidro 53 y también a casilla 1039.

SOCIEDAD VINOS DE CHILE
Pida sus acreditados vinos.

DIAZ Y LLONA
LUIS DIAZ GARCES.—FERNANDO LLONA CUEVAS
Agentes de Negocios y Corredores de la Bolsa de Comercio
Se encargan de la compra y venta de bonos, acciones, títulos de crédito, y propiedades raíces, de la contratación de préstamos hipotecarios y bancarios, de la consolidación y conversión de deudas, y de la administración de bienes en general.
HUERFANOS 1165. — CASILLA 655
Teléfono N.o 14, Central

Muy importante
¿Quiére Ud. vivir con las comodidades e higiene como en su propia casa?
Alójese en el
RITZ HOTEL
HUERFANOS Y AHUMADA
CASILLA 920.
Telegrama: "RITZ".
A-21

Si Ud. Desea Vestir
en Sastrería de lujo, pagando precios económicos, vaya a la
Sastrería Avendaño Hns.
AHUMADA 20 :-: AHUMADA 160 :-: TELEF. N.o 460

LABORATORIO CLINICO
DEL
Dr. Leonidas Corona T.
SANTIAGO
Delicias 868. —. Teléfono 2483
Reacción Wassermann. Sección de Química. Sección de bacteriología.
AUTOVACUNAS

Sombreros
LLEGO TODO EL SURTIDO NUEVO DE BORSALINO. PANIZZA, ETC.
DESDE $ 15.00
PRECIOS SIN COMPETENCIA EN SANTIAGO.
C. SAFFER — AHUMADA 360

¿Necesita Ud. Rendir Fianza para su ocupación?
dirijase a "La Sección Fianzas" de la Compañía de Seguros Generales "LA RESGUARDO".
La obtendrá, sin molestar a nadie, por una prima insignificante.
MONEDA 1061. Teléfono 521.
A-30

Propiedad
en la calle del Puente, a 1 cuadras de la Plaza, deuda hipotecaria: $ 50,000, se vende.
Precio: $ 425,000
Tratar:
A. LEON B., NUEVA YORK 68

BUENOS OFICIALES SASTRES
SE NECESITAN
Se paga bien.
Sastrería Corona
BASCUÑAN 20 AL 2
Edificio del Portal Edwards

CUERPO MALO
Con desgano y decaimiento, fiebre, dolor de cabeza, otras partes del cuerpo, producido por
INFLUENZA
bebidas, trasnochadas, constipado o resfrío, exceso de trabajo mental, mareo u otras causas, se mejoran inmediatamente tomando una legítima Cápsula de Vial, que se vende en todas las boticas surtidas de Chile.

GRIPPE, RESFRIADOS
sólo se curan en 24 horas con los
DISCOS ZIP
Pedirlos en todas las Boticas y Droguerías y en la
Botica Petrizzio
ESTADO 03-05

SEMANA DE GRAN RECLAME
DESDE EL LUNES 17 EN LOTES MUY INTERESANTES, A SABER:

SEÑORAS
1,000 METROS cheviot inglés jaspeado para trajes, muy durable y que no destiñe, a. . . . . . $ 13,00
300 METROS toilaine fondo azul con listas verde y granate, se combina con el mismo a cuadros lana muy fina, de 1.40 mt. de ancho. Valía $ 29; hoy, por el saldo, a. . . . . . $ 18.00
800 METROS toilaine a cuadros, lana y seda, sobre fondos lisos, última novedad para trajes de niñitas o abrigos, a. . . . . . $ 20.00
100 METROS casimir café a cuadritos, lana suave con la orilla de la pieza un poco manchada a. . . . . . $ 16.00
PERLAINE última novedad, colores de gran chic, para trajes y adornos, a. . . . . . $ 50.00
500 METROS género a cuadros y listas de pura lana, 140 ctms., de ancho, a escoger, a. . . . . . $ 11.00
UN SALDO Volaitine para batas de casa, colores azul y fresa, a. . $ 5.50

CABALLEROS
CASIMIRES negro y azul muy fino, para sobretodos, precio de réclame, a. . . . . . $ 14.00
CASIMIRES ingleses fantasía, para sobretodos, el metro desde $ 14 a. . . . . . $ 46.00
200 METROS casimir gris oscuro, pura lana, 3 hebras torcidas, al precio de el metro a. . . . . . $ 18.00
150 METROS casimires peinados, pura lana, tres tonos, de gris suave, de valor de $ 30, en réclame a. . . . . . $ 28.00
CHEVIOT azul inglés para abrigo de colegiales, a. . . . . . $ 18.00
UN LINDO surtido de peinados colores de gran moda, café, gris, azulado, a. . . . . . $ 30.00
CASIMIRES negros y azules, peinados y apañados, desde. . . . . $ 18.00
CASIMIRES borlón, clase fina, importados, para sobretodos y pantalones de montar, el metro, réclame, desde $ 45 a. . . . . . $ 25.00
100 METROS Kaki, pura lana cruzada, para sobretodos, género de mucha duración, metro a. . . . . . $ 22.00

Antiguo Depósito de Casimires E. Delporte y Cía.
689 BANDERA 693 -- ESQUINA ROSAS
UNICO EDIFICIO DE DOS PISOS. NO CONFUNDIR. LA CASA NO TIENE SUCURSAL.

LA NACION

Santiago, 14 de Abril de 1922

ADMINISTRACION DE PUERTOS

BASES DE LA LEY QUE SE RECLAMA

Recientemente — en nuestros editoriales de fecha 14 y 29 de Marzo último—nos hemos preocupado de hacer ver la necesidad de una ley de Administración de Puertos que contemple la urgencia inmediata de regular la explotación de Valparaíso y San Antonio, cuyas obras de mejoramiento se encontrarán luego terminadas.

Hemos explicado la falta general de conocimiento de lo que debe ser una ley de administración de puertos por el hecho mismo de no haber tenido hasta la fecha un verdadero puerto. Poca literatura disponemos al respecto. En los "Anales del Instituto de Ingenieros"—revista conocida únicamente en los círculos técnicos—se han publicado algunos proyectos de ley de Administración de Puertos, mereciendo entre ellos ser considerados los que firman los ingenieros señores Raúl Claro Solar, Aurelio Núñez M. y Raúl Simon. Recientemente el señor Gmo. Huidobro ha dado a conocer en varios artículos de prensa un resumen de lo que debe ser una ley de administración de puertos y ha explicado, particularmente, la composición y funcionamiento del conzorcio autónomo de Génova.

Si bien estos proyectos y opiniones difieren en puntos de detalle—como ser la composición de las juntas administrativas — en cambio concuerdan en todos aquellos principios fundamentales relativos a la explotación y administración de puertos. Esos principios básicos de la ley pueden resumirse en lo que sigue:

1.o Un puerto dotado de obras de mejoramiento constituye un organismo material y económico, tan positivo como una fábrica o una empresa ferroviaria.

2.o El puerto produce movilización de mercaderías. Sus medios materiales son los malecones, las grúas y demás utilería, la red de vías férreas que recorre los malecones, los almacenes de aduana, la estación de fuerza, el personal y los demás medios destinados a la producción del trabajo.

3.o El puerto se hace retribuir este trabajo por medio de tarifas aplicadas a la movilización efectuada y a la estadía de las naves.

4.o El valor de las entradas del puerto se destina a la amortización e interés de los capitales invertidos, a la conservación de las obras e instalaciones y a los gastos de explotación. Las tarifas quedan entonces fijadas por la relación entre los gastos totales y la movilización efectuada más el tonelaje de registro recibido en el puerto. Así, quedando constante el servicio de amortización e interés, serán tanto más bajas las tarifas cuanto mayor sea la movilización efectuada.

5.o Interesa por consiguiente económicamente al puerto efectuar una movilización máxima. Por lo tanto, conviene a su explotación la concurrencia, al puerto de las vías de comercio marítimo y de las vías ferroviarias.

6.o Finalmente, el principio, resumen y base de toda explotación portuaria es que las obras y servicios constituyen un organismo material y económico completamente definido, cuya administración debe tender a la conservación de esa unidad.

En consecuencia, al aplicar esos principios, se deduce fácilmente que la legislación vigente no se acerca—ni con mucho—a la clase de obras que se debe administrar.

Tenemos una Comisión de Puertos, la cual, creada para estudiar los proyectos de construcción de Valparaíso, ha ido extendiendo su labor hacia el estudio de nuevos puertos, formación de programas, resolución de informes y supervigilancia de las construcciones. No tiene esta Comisión organización definitiva, si bien la calidad de los servicios prestados y la competencia de los ingenieros que la forman aconsejan considerar este organismo como elemento principal del sistema administrativo que más tarde corresponderá formar.

Existe también una Junta de Puertos que carece por completo de facultades definitivas y que no corresponde, por cierto, a las corporaciones administrativas conocidas en otros países por ese nombre.

Al dictar una ley de administración se deberá, por supuesto, aprovechar aquellos elementos y organismos de alguna experiencia en asuntos portuarios. Pero no deberá la ley consistir únicamente en la conexión de mayor autoridad a esos mismos elementos.

La ley deberá, por lo pronto, separar aquellos servicios que se refieran a los asuntos técnicos portuarios, como ser el estudio, la ampliación y la construcción de obras de puertos. La base de ese servicio la deberá constituir la actual Comisión de Puertos.

En seguida corresponderá establecer el servicio de explotación de puertos, con una Dirección Central y un escalafón aplicado al personal. No habría inconveniente, a nuestro juicio, para fusionar esos servicios con los de estudio y construcción.

Una excepción administrativa deberá hacerse con los grandes puertos, aquellos que, como Valparaíso y Antofagasta, movilicen al año más de un millón de toneladas en sus malecones. La administración—como se hace en todas partes—deberá en este caso pertenecer a una Junta Local del Puerto, a una especie de conzorcio, en cuya composición intervengan representantes del comercio, de las compañías marítimas, de las empresas ferroviarias concurrentes al puerto, delegados de la Dirección General de Puertos en representación del Gobierno, y en resumen, representantes de todas las actividades interesadas en la correcta explotación del puerto.

Creemos, naturalmente, que muchas formas podrá tener en la ley que al fin se dicte. Pero ella no podrá apartarse de los principios generales que hemos insinuado.

El no dictar una ley en este sentido, equivale a arrojar al mar los dineros (450 millones en billetes) que dentro de poco se habrá invertido en obras portuarias.

Un puerto no es una obra de todos. Los malecones construídos, los terrenos ganados al mar, no son como las riberas de los ríos que pertenecen a los propietarios de los predios que atraviesan. Hay, en primer lugar, grandes capitales invertidos que servir. Si esos capitales no son amortizados por aquellos que se benefician con el puerto, serán pagados con las rentas del Estado, es decir, por todos los habitantes del país, y con el producto de actividades extrañas al servicio establecido. Ese es el absurdo de los **beneficios indirectos**, errado concepto económico que, en realidad, equivale al de una pérdida en la riqueza, nacional.

La ley cuyo despacho hemos reclamado no debe retardarse más tiempo. Nada más perjudicial que la tendencia dominante entre nosotros de dejar las cosas para el último día, sin dar pruebas de espíritu de previsión. Confiamos en que el actual Ministro de Obras Públicas, cuya competencia nos complace reconocer, habrá de encarar esta materia sin pérdida de tiempo, haciendo así un señalado servicio al país.

LA SEMANA SANTA EN SANTIAGO

Un soplo de santidad ha pasado por las duras calles de la ciudad. En hileras interminables, como caravanas de arrepentidos, van figuras tocadas con mantones negros, que, después de serpentear entre la turba indiferente, gente filistea, se pierden en el portalón labrado de una iglesia. Y en el claroscuro del umbral los contornos de las siluetas se diluyen esfumadas como por un devoto sahumerio, y se incorporan a la masa de figuras borrosas arrodilladas en el suelo o circulan por las naves del templo, con paso tardo y quedo de fantasmas penitentes.

Se conmemora la Semana Santa. Es la reviviscencia de los turbios días que vivió el mundo hace 1.889 años y que se repetirán con trágica realidad a la hora del terrible Apocalipsis.

Se para frente al espejo y a pesar de la severidad monacal de las tías, no puede dejar pasar la ocasión de entornar los ojos, de fruncir los labios en maliciosos guiño; pero al arreglar con hábiles dedos los pliegues de la mantilla para enmarcar tenebrosamente el rostro, como por arte de hechizo cambia la expresión, y ahora se torna amarga y humilde, en un sincero arrepentimiento de faltas no cometidas.

Y va después el grupo devoto por las calles, y en el tumultuoso hervir de la cosmópolis parece un diminuto rebaño de ovejas extraviadas en un país hostil en medio de un medroso rondar de lobos, como en un cuento bárbaro.

Sin extremar la comparación, circundando el grupo de cuerpos gentiles y de caras frescas, van dos, tres, cuatro parientes de rostros beatíficos, pero de miradas torvas y vigilantes.

Y oprimiendo el librito de oraciones y repasando "in mente" las cuentas del rosario, hacen contrición, unos de los pecados cometidos y otros de los que piensan cometer.

Rondan ágiles y veloces, escurriéndose entre los grupos y escrutando con amplia vista de águila sobre los hombros de los transeuntes o tras las poderosas columnas que sustentan la cúpula de la nave. En medio de las solemnidades del rito tienen a veces irreverencias inexplicables y su pensamiento parece estar ajeno a todo, menos a un algo determinado, que debe ser un algo movible y cambiante a juzgar por sus transiciones fisonómicas y por sus movimientos alertas y rápidos.

Se escurren veloces en avances atropelladores o se detienen sigilosos y prudentes y a veces sus caras se iluminan y sus ojos se fijan tenaces.

Es que, entre la ronda humana, una silueta femenina y dulce pasa. Y unos deditos frágiles se contraen, nerviosos, y dejan de recorrer por un instante las cuentas menudas del rosario.

Y sigue la ronda humana, inacabable y devota.

En la decoración magnífica del templo se oficia el ritual sagrado. En las anfractuosidades de los muros se quiebra el torrente de voces litúrgicas que brota poderoso con sonoridades proféticas y terribles, y que se muere después de un gemido con entonaciones bíblicas, doloroso como una lamentación de Job.

En la oleada de sonidos se distinguen a veces, haciendo armónico contraste, las voces cristalinas de seminaristas intonsos o el carraspear nutrido de las numerosas devotas.

Todo en el templo tiene ecos de misterio. En los semblantes lívidos de los santos murales, en el temblor de las llamitas de los cirios, en todo parece que hay aprisionado un presagio agorero, heraldo de los pecados y de la muerte.

Anoche fué en los teatros la hora del drama ingenuo y zorrillesco. Un Don Juan Tenorio, un poco dispépsico y un tanto reumático, paseó por la escena su capa colorada y su tizona de retorcidos gavilanes, atusándose las guías del mostacho belicoso y lanzando fulgurante miradas de guardarropía.

Don Gonzalo de Ulloa, puntilloso y severo; don Luis Mejía, gentilhombre y galán de mala suerte en andanzas de amores como cualquier burgués; y, finalmente, la inefable doña Inés, inexperta como una alumna de los Sagrados Corazones y perseguida por el truculento don Juan.

Choque de aceros, rugidos, pistoletazos, un cadáver que anda, palabras más dulces que la miel, imprecaciones, lamentos, ayes, un batifondo de todos los diablos y, por último, la purificación del alma del pecador.

Una delicia. Y hay gente que espera románticamente esta fecha memorable para después salir del teatro carraspeando fuerte, lanzando miradas amenazadoras y crispando la diestra sobre el puño del bastón, a falta de tizona, y terminar por tomar un boleto de 2.a clase en un tranvía cualquiera.

Y después, el lecho blando y la taza de tilo para prevenir los efectos de la tenoriesca calaverada, en estas noches otoñales que no entienden de bríos caballerescos.

Y hoy, en la tarde, la grey muda y contrita, atenta a la elocuente prédica del sacerdote que describe la Agonía con colores trágicos.

"Y sonaban los azotes en la casa de Caifás..."

CHAPELGORRI.

La industria del Norte

CONTRIBUCION AL ESTUDIO DE UNA NUEVA POLITICA ECONOMICA ARGENTINA, POR ALEJANDRO E. BUNGE

Alejandro E. Bunge — el erudito y laborioso profesor en la Universidad de Buenos Aires y en la de La Plata, y Director además de la Revista de Economía Argentina, —nos ha enviado un nuevo libro.

El volumen primero de **Las Industrias del Norte** (Buenos Aires, 1922, 230 págs.) se agrega así a una enorme y utilísima labor de estudio económico de la Nación argentina, que se reparte en una serie de libros que — como los **Ferrocarriles Argentinos** (1918, **Los problemas económicos del presente** (1920), **Varios problemas de la economía nacional** (1919), **The coefficient of money conection** (1920), **La desocupación en la Argentina** (1917), **Riqueza y renta de la Argentina** (1917), aparte de varios otros ya publicados y muchos más en preparación, — entran en el orden de los problemas de interés general y revisten una actualidad, no sólo nacional, sino también, en varios de sus aspectos, de carácter mundial.

Dice el señor Bunge, en el prefacio de su nuevo libro: "...hemos deseado hacer obra de divulgación científica, que esperamos habrá contribuído a orientar la opinión pública en favor del equilibrio económico nacional, cuestión esencialísima que surge con caracteres impresionantes cuando se estudia la economía de cada una de las regiones argentinas, su interdependencia y las consecuencias económicas y sociales del desequilibrio actual"...."Nuestra tarea — agrega en seguida, — no terminará, seguramente, en muchos años; tal es la importancia que le reconocemos"...

Contrasta, naturalmente, este procedimiento de paciente investigación técnica con el criterio que entre nosotros se aplica a los estudios económicos. Un problema, como el que investiga el profesor argentino, habría sido resuelto en Chile sin ese método de comprobación científica que obliga a aceptar sin discusión las conclusiones.

Porque si hemos creado una Oficina Central de Estadística — hoy bien dirigida y mantenida por su Director, señor Alberto Edwards, — faltan en verdad los economistas que funden sus deducciones en la realidad que proporciona la estadística, y no en presunciones personales o en simples traslaciones de hechos similares extranjeros.

Tendríamos, en verdad, mayor razón que en la República Argentina, para abordar el problema del equilibrio y la cooperación económica entre las diversas regiones del territorio. Tenemos, a lo largo del país, tres entidades económicas distintas, respondiendo a un clima y a una constitución geológica y, en consecuencia, a una producción distinta: una región del Norte salitrera, una central agrícola y una austral ganadera. Las dos regiones extremas producen más de lo que consumen, y la región del centro consume el producto de las dos extremas. Así, más que un desequilibrio económico de producción, existe un desequilibrio administrativo. Y, sería ésta una nueva faz del problema que se ofrecería a quien, con el método de Bunge, quisiera estudiarlo y resolverlo.

Por eso, al felicitar al profesor argentino por esta nueva obra, elogiamos su método científico de investigación económica, como único capaz de conducir al establecimiento de conclusiones estables y verdaderas.

LA CAMPAÑA DE "EL MERCURIO" CONTRA LA CAJA DE RETIRO DE EMPLEADOS PUBLICOS

II

La Caja de Retiro, en la forma proyectada por el señor Yáñez y aceptada por la Comisión informante, liberará al Estado en un plazo relativamente corto de las gabelas de las jubilaciones y montepíos, porque este servicio será atendido directamente por la Caja con recursos propios. En consecuencia, el honorable senador señor Echenique que, con propósitos muy elevados, trata de salvaguardiar los intereses del Fisco oponiéndose a la jubilación a los 30 años, no ha reparado en que no cautela tales intereses por la sencilla razón de que el organismo que se trata de crear lo sustituirá en todas las obligaciones que de él dimanen.

El otro gran defecto que algunos le encuentran al proyecto—entre los cuales se cuenta don Arturo H. Clement, actuario de la Caja de Retiro de los Ferrocarriles del Estado y autor de uno de los proyectos primitivos,—es que mantiene el sistema de jubilaciones y pensiones de montepío.

Nos referiremos especialmente en lo dicho por este caballero en colaboración con el señor Julio Molina, en forma general.

En la serie de artículos que llevan publicados principian por condenar el sistema entre otras razones porque algunos países han concluído con él.

A este respecto nos permitimos decir que el sistema está establecido en la República Argentina y, cosa curiosa, en forma más o menos análoga a la adoptada en el proyecto del señor Yáñez con resultados que podemos calificar de brillantes. Sabemos también de muy buena fuente que hasta el año 1920 existía en Alemania y hasta el año 1916 en Francia, como se puede ver en la obra titulada **Les Pensions Civiles de l'Etat**, Berger Librairie, París 1916, y no conocemos las leyes que lo hayan derogado. En consecuencia, seguiremos creyendo que en los países nombrados existe el sistema de las jubilaciones mientras los señores Clement y Molina no nos citen las leyes a que hemos aludido.

Que haya instituciones particulares que tengan establecido el sistema del ahorro basado en la acumulación de las imposiciones en conformidad con las prácticas actuariales, que es la que ellos preconizan, no lo ponemos en duda, porque tiene la ventaja de ser el más sencillo, pero que no lo consideramos el más ventajoso para los funcionarios que dependen del Estado.

Sin embargo, los señores Clement y Molina, el primero sobre todo, son ardorosos partidarios del antiguo proyecto del Ejecutivo, porque contiene como idea matriz la formación de la cuenta individual basada en la acumulación, con intereses, de las imposiciones obligatorias y de la parte que corresponda a cada empleado del aporte con que concurre el Estado para la organización de la Caja.

Fascina a los señores Clement y Molina el cuantioso haber de cada imponente después de 40 años de servicios, tan crecido es que sus intereses anuales superan con mucho al sueldo que haya estado percibiendo el empleado al tiempo de jubilar, es decir, cuando su edad fluctúe entre 60 y 65 años, si es que haya principiado a prestar sus servicios a los 20 ó 25 años, lo que no constituye una regla fija. Pero estos caballeros olvidan los datos y cálculos que ellos mismos han dado a la prensa, esto es, "que mientras existen 33.000 empleados en servicio activo hay 2,500 jubilados y que de 100 empleados que entran al servicio no llega a jubilarse más de un 3 o|o". Y anótese que en este 3 o|o están incluídos los que jubilan después de 40 años servidos y los que jubilan por las distintas causas que contempla la ley. Dejo al criterio del lector el cálculo del tanto por ciento que corresponde a los que jubilan a los 40 años.

Estos datos son reveladores y de ellos se infiere que al establecer la Caja en la forma que ellos recomiendan, se beneficiaría con el sistema sólo un 3 o|o de los empleados que entran al servicio. Si esto no es un absurdo, no sé qué otro nombre pueda dársele, porque la ley que dé vida a la Caja Nacional de Empleados Públicos es una ley de carácter general y no una ley de excepción cuyo espíritu sea beneficiar a un reducidísimo número de empleados, a todos aquellos que tengan una constitución física y moral tan vigorosa que nada puedan contra ella ni la acción implacable de los años ni el desgaste paulatino del trabajo.

No debemos perder de vista que ésta es una ley salvadora, como que por ahora se dictará para 33,000 individuos que son o serán pronto padres de numerosa familia cuya educación y porvenir tienen que dejar asegurados. Calculando que de cada empleado dependan cinco personas como término medio, resulta que la ley extenderá su radio de acción directa o indirectamente sobre 165,000 individuos en forma eficiente y no con un mendrugo de pan.

¿Y cuál es—preguntamos a los señores Clement y Molina—la forma más racional de conseguir tan hermoso resultado? Sencillamente estableciendo dentro del organismo que se trata de crear el seguro mutuo, además de las jubilaciones y montepíos. La jubilación para que viva el empleado en su retiro, el montepío para que la familia tenga un recurso seguro y permanente después del fallecimiento de aquél, y el seguro de vida para que ésta no quede mendigando cuando el empleado fallezca al principio de su carrera. Decimos mendigando, porque en pocos años el empleado no alcanzará a acumular en su cuenta de retiro ni lo necesario para costear sus funerales...

Si se legislara para los que resisten los 40 años, resultaría que los beneficios de la ley serían muy limitados por no decir ilusorios: a unos pocos ancianos y a sus hijos. Pero, como se comprenderá, éstos ya tendrán su situación formada y no necesitarán la ayuda pecuniaria de sus padres, de tal modo que la herencia que éstos puedan dejarles no llenaría los propósitos que la ley contempla, esto es, proporcionar a la familia en formación los recursos de que se supone privada por el fallecimiento prematuro de su jefe.

Este sería el caso del empleado cuyo fallecimiento ocurriera entre los 10 ó 15 años servidos, cuando es de suponer que tiene formado su hogar y sus hijos aún pequeños que necesitan atenciones que no pueden proporcionarse sin recursos efectivos.

Esta es la gran misión del seguro de vida.

El proyecto del honorable señor Yáñez contempla ampliamente esta situación. En él se legisla para todos los empleados y no para unos pocos que han conseguido esquivar las encrucijadas de la vida y que tienen derecho a un merecido reposo.

Por estas consideraciones estimamos que este proyecto es el que debe aprobarse y además por ser el que cuenta con la aceptación casi unánime del personal administrativo.

F. A. MEDINA RIVERA.

Cigarrillos
La Flor de Cabañas
HABANOS EXTRA FINOS

PEDIDOS URGENTES
Compro
2 Chacras
CERCA DE SANTIAGO
UNA: de 60 a 80 cuadras.
OTRA: de 80 a 120 cuadras.
Regadas y con edificios; ojalá que tuviesen algo alfalfado.
ARRIENDO
NECESITO UN FUNDO EN ZONA CENTRAL. — Desde Rancagua a Santiago. Canon: $ 50,000 a $ 120,000 anuales.
Presento interesados inmediatamente asegurando negocio rápido, siempre que fije precio comercial.
SECCION FUNDOS
Carlos Ossandón B.
— BANDERA 168 —

OCASION UNICA
Con $ 100,000 Al contado
RESTO 9 AÑOS PLAZO, CON BAJO INTERES
PUEDE ADQUIRIRSE UNA VALIOSA PROPIEDAD
QUE PRODUCE $ 99,228 ANUALES
Mide 7,200 m2. Frente a 2 calles. Barrio muy comercial
BUEN EDIFICIO. 14 ALMACENES y 150 CASAS
PRECIO $ 550,000
ALEJANDRO GREENE CRUZAT
Sección propiedades urbanas
Oscar Greene Valverde y Jorge Guzmán Palacios
TEATINOS 86. — CASILLA 3723

FRAGUAS PORTATILES
DE VENTILADOR
OFRECE:
Fundición Libertad
LIBERTAD 53 - 58

¡¡Algo Asombroso!!
SOBRETODOS DE PURA LANA, FORMA RAGLAN, EN $ 175 — TRAJES DESDE $ 180
Sección especial con facilidades de pago, atendida por su dueño.
A. LERNER
SASTRERIA BERLIN -:- ALAMEDA 1114

Tabletas "Bayer" de
HELMITOL
BAYER
Antiséptico urinario
Insuperable contra:
catarro de la vejiga
prostatitis, etc.
Efectos eficaces.
Administración agradable.

Hay que renunciar amiga mía

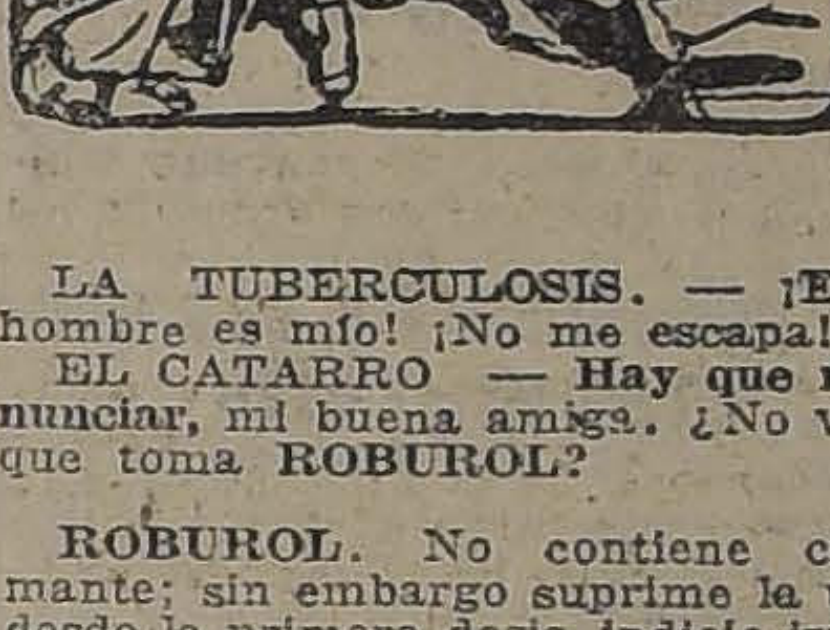

LA TUBERCULOSIS. — ¡Ese hombre es mío! ¡No me escapa!
EL CATARRO — Hay que renunciar, mi buena amiga. ¿No ves que toma ROBUROL?

ROBUROL. No contiene calmante; sin embargo suprime la tos desde la primera dosis, indicio irrevocable de la acción destructora de las materias que la provocan.

Numerosos certificados de eminencias médicas, especialistas en enfermedades de la vía respiratoria, lo adoptan como el mejor remedio, porque destruye el bacilo de la tuberculosis. Una celebridad dice:

"Si el Roburol hubiera existido antes, numerosos enfermos que sucumbieron, aún existirían."

Con el uso del **Roburol**, aún en los casos de tuberculosis muy avanzados, en la bronquitis crónica, asma, catarros, etc., los resultados benéficos no tardan en hacerse sentir: los molestos sudores nocturnos desaparecen, volviendo el sueño tranquilo y reparador, aumenta el apetito y da peso; los colores reaparecen, indicio seguro de que la salud se aproxima.

El **Roburol** se consigue en todas las buenas boticas o bien dirigiéndose al "Laboratorio Sanino", casilla 34, Viña del Mar.

MALETERIA
"EL FARO"
ESTADO N.o 74
Solamente quedan para realizar a la mitad del valor, 6,800 bolsones, de los 50,000 que había.
Esta Casa sigue obsequiando a sus compradores con las famosas obras de Salgari y Calleja.

AUTOMOVIL
"Willys Knight", limousine de siete asientos, muy poco uso, con repuestos y herramientas, se vende de ocasión.
ALONSO OVALLE 1260
De 4 a 7 P. M. 14-A

Yeso para abono
Blanco, absolutamente puro
COMPAÑIA INDUSTRIAL
"El Volcan"
Bandera 60.— Casilla 3357
Teléfono 3327
17-A

Mueblería
COLON
66 — BANDERA — 66
DORMITORIOS,
COMEDORES,
ESCRITORIOS,
CATRES,
MUEBLES DE ASIENTO
Etc.
NOVIOS. — Antes de comprar sus muebles, consulten nuestros precios.
9-A.

EL GRAN REMEDIO UNIVERSAL
Nitro Ozona Lowe-Weissflog, el único comprobado por medio de la radiografía que cura tuberculosis (tisis). Pruebas a la vista. Afamado desde 1887. Cura radicalmente hígado, riñones, del estómago, pulmonía, bronquitis, laringitis, asma, hipertrofia, diabetes, albuminuria, reumatismo, hidropesía, obesidad, raquitismo, epilepsia, apoplegía, anemia, catarro intestinal, disentería, apendicitis, peritonitis, almorranas, fístulas, furunculosis, quemaduras, picaduras venenosas, enfermedades piel, sangre, enfermedades secretas. Prodigioso en aneurisma, en enfermedades corazón, cerebro, vista, espina dorsal, etc. Viruela, peste negra, hemorrágica, peste bubónica, tifus, pestes y fiebres en general, son vencidas a las pocas horas con repetidos lavados intestinales y tomas. Igual tratamiento para demás enfermedades. Catecismo Nitro-Ozona, consúltelo todo enfermo, sea cual fuere el mal, encontrará el medio seguro de sanar radicalmente. Remítolo gratis quien lo pida.
LUIS LOWE
Claras 149.—Teléfono 1830.—Casilla 832.—Droguería Daube, boticas principales.

Desgranadoras de maiz
y sacos nuevos vende
Patricio J. Kenny
Bandera 115. Teléfono N.o 2727
17-A

TE a $ 6.00, $ 7.00, $ 8.00, $ 9.00, $ 10.00 y 12.00
Clase de lo mejor TE CRUZ AZUL, no hay mejor
ALFREDO BLANCHARD, calle LA BOLSA 33

STHENOGEN
TONICO RECONSTITUYENTE SOBERANO
Compuesto de Arsénico, Quinina, Hipofosfitos, Hemoglobina, Estricnina y Kola
Recomendado por notabilidades médicas del país, especialmente en la:
Anemia, Neurastenia, Debilidad general, Pérdida de memoria, Cansancio general, Impotencia, Lactancia escasa, Convalecencia de enfermedades graves, Digestiones difíciles, Granos y Manchas de la cara provenientes de disturbios mensuales de las mujeres débiles.
PARA LOS NINOS
Sthenogen sin Estricnina
Fortalece el cerebro cansado por los exámenes y le favorece el desarrollo.
Rechazar las imitaciones. STHENOGEN no tiene otro nombre y se vende en todas las Boticas.
NICOLAS GALASSO COLAVOLPE
Chacabuco 64 -:- Santiago
17-A

INFORMACIONES CABL

SERVICIOS DE NUESTROS CORRESPONSALES ESPECIALES, VIAS EASTERN Y ALL AMERI

EN LOS CIRCULOS NORTE-AMERICANOS SE ESTIMA QUE LA INAUGURACION DE LA CONFERENCIA CHILENO - PERUANA SERA POSTERGADA HASTA LA PRIMERA SEMANA DE MAYO

ALEMANIA Y POLONIA LLEGAN A UN ACUERDO EN SUS DIFERENCIAS RELATIVAS A LA ALTA SILESIA

EN LA REUNION CELEBRADA AYER POR LOS LEADERS IRLANDESES NO SE LLEGA A NINGUN RESULTADO

GRAN BRETAÑA

REDUCCION DE LA TASA DE DESCUENTOS

LONDRES, 13. La tasa de descuentos de los Bancos ha sido reducida a 4 por ciento.

EL AVIADOR SIR ROSS SMITH MUERE TRAGICAMENTE

CROWDON, 13.—El piloto aviador sir Ross Smith, que proyectaba realizar un raid aéreo alrededor del mundo, falleció trágicamente hoy en la tarde, mientras efectuaba un vuelo de ensayo.

El accidente ocurrió en Brookland, falleciendo también, a consecuencias de él, el teniente Bennet, con quien el aviador Smith había estudiado aquel proyectado raid.

En los momentos que el aeroplano se acercaba al aeródromo para aterrizar, la máquina cayó bruscamente y el motor hizo explosión.

Este aeroplano era el mismo con el cual el aviador Smith se proponía intentar su viaje alrededor del mundo.

Momentos antes del accidente, el capitán Cockerill, de la "Vickers Company" había hecho en dicha máquina un vuelo de media hora, y se la había cedido después a sir Ross Smith.

CANADA

PRELADO QUE SE OPONE AL SUFRAGIO FEMENINO

QUEBEC, 13.— El cardenal Beguin ha autorizado la publicación de la carta que escribió en Roma cuando asistía a la elección de Papa en la que se opone a que se conceda derecho de sufragio a las mujeres en la provincia de Quebec.

El prelado dice a este respecto: "La entrada de las mujeres en la política, aún cuando ésto se limite al voto, constituiría una desgracia para nuestra provincia. Esto no está justificado por nada, ni por derecho natural ni por el interés social. Las autoridades romanas aprueban nuestro modo de pensar".

DINAMARCA

LAS NEGOCIACIONES GERMANO-DANESAS

COPENHAGUE, 13.—Han terminado las negociaciones germano-danesas relativas a la retrocesión del norte de Scheleswing.

SALVITAE

goza del favor de los principales médicos de todos los países y según sus testimonios es un aperitivo de acción rápida, segura y grata para uso continuo; su composición química es excepcional y notablemente uniforme.

FRANCIA

LA ANUNCIADA REUNION DEL CONSEJO SUPREMO

PARIS, 13.—En vista de que M. Poincaré se opone a que se reuna el Consejo Supremo Interaliado para considerar la respuesta alemana a la nota de la Comisión de Reparaciones, se estima en los círculos oficiales que hay pocas probabilidades de que ese organismo sesione antes del 31 de este mes.

Un alto funcionario declaró hoy que si la cuestión de las reparaciones es llevada ante la Conferencia, la delegación de Francia procederá a obrar de acuerdo con lo que ha manifestado M. Poincaré y que se retiraría de ella.

EL VIAJE DE DON MELITON PORRAS

PARIS, 13.—El señor Melitón Porras, delegado del Perú a la Conferencia chileno-peruana, de Washington, se dirigirá a Nueva York el 22 de este mes, acompañado de su esposa.

El señor Porras espera recibir instrucciones finales respecto de la política a que deberá ceñirse en Washington.

HOMENAJE A LOS HEROES DE MONTE ARRUIT

MADRID, 13.— Los agregados militares de Chile y Argentina y de otros países enviaron una lápida de bronce con sus firmas a los héroes de Monte Arruit.

LA REDUCCION DE LOS GASTOS MILITARES

PARIS, 13.—El Gobierno ha dado respuesta al cuestionario enviado por la Liga de las Naciones sobre desarme.

En la contestación se manifiesta que las reducciones efectuadas en 1922 en materia de reducciones militares, son superiores a las efectuadas en 1920 y 1921, pero que no puede asumir la obligación de no excederse para los dos próximos años financieros en la suma total de los gastos, tanto navales como militares que se consultan en el presupuesto para 1922.

LA SALUD DEL SEÑOR DA CUNHA

PARIS, 13.— La salud del señor Da Cunha ha experimentado una ligera mejoría. Ya empieza a recuperar el uso de la palabra, aunque aún no puede hablar con bastante claridad.

FALLECIMIENTO DE UN MAGISTRADO

PARIS, 13.— Falleció repentinamente M. Bonin, magistrado que tuvo a su cargo la investigación del famoso proceso Landrú, M. Bonin, tenía sólo cuarenta y tres años de edad.

LA RESPUESTA A LA ULTIMA NOTA ALEMANA

PARIS 13.—La Comisión de Reparaciones aprobó hoy el texto de la respuesta que se dará a la nota alemana firmada por herr Wirth.

La Comisión ha mantenido la decisión de exigir el pago de las reparaciones hasta el 31 de Mayo. Al referirse a las consideraciones sobre la insuficiencia de los esfuerzos financieros de Alemania, insiste en la necesidad de establecer el control de la Comisión sobre las finanzas de Alemania y declara que si ese país no toma las medidas del caso para poner en orden sus finanzas, la Comisión se verá obligada el 31 de Mayo, a imponer ciertas penas sin que esto quiera decir que desea mezclarse en la administración interna del país.

LA CONFERENCIA DE LOS LEADERS IRLANDESES

LOS JEFES IRLANDESES SE REUNEN

DUBLIN, 13.— La conferencia a que convocó el Lord Mayor a los jefes irlandeses de los partidos antagónicos, se reunió hoy Jueves a las 3 de la tarde.

Asistieron, entre otros, los señores De Valera, Collins y Griffiths.

La sesión se desarrolló privadamente. Reina grande expectación por conocer los acuerdos a que se llegó.— (U. P.)

MR. COLLINS

MR. A. GRIFFITH

LA CONFERENCIA SUSPENDE SUS SESIONES

DUBLIN, 13.— En la conferencia celebrada bajo los auspicios del Lord Mayor por los jefes irlandeses no se llegó a ningún acuerdo. La reunión se postergó hasta el Miércoles próximo.

Por ambas partes se desea evitar cualquiera ingerencia de la opinión pública, lo que ocurriría si las reuniones no se llevaran a efecto en privado.

ITALIA

CONFERENCIA DE LOS MINISTROS DE FINANZAS ALIADOS

NUEVA YORK, 13.—Se anuncia que la conferencia de los Ministros de Finanzas aliados tendrá lugar próximamente en Génova, con el fin de considerar el problema de las reparaciones; pero a esta reunión sólo serán invitados los representantes de los países aliados.

RUSIA

LOS ESTRAGOS DEL HAMBRE EN RUSIA

GINEBRA 13.—Según informaciones recibidas por el señor Nansen, jefe de la Comisión de Socorros, en Rusia fallecerán de hambre seis o siete millones de personas antes de que se efectúen las cosechas.

ESPAÑA

FALLECIMIENTO DE UN ALMIRANTE

MADRID 13.—Falleció el almirante Chacón, capitán general de la Armada.—(U. P.)

UNAMUNO EN EL ATENEO

MADRID, 13.— Ante un público numeroso dió en la tarde, en el Ateneo, su anunciada conferencia don Miguel de Unamuno, en la que explicó su visita al Rey.

Refiriéndose a lo que se ha dicho respecto a su proyectado viaje a América, declaró: "El verdadero rey soy yo, y por eso cuando se decía que yo iba a acompañar al Rey, no se sabía si era para que yo lo protegiese".

CEREMONIA RELIGIOSA EN QUE ACTUAN LOS REYES

MADRID 13.—La ceremonia del "lavado de piés" se efectuó hoy. El Rey y la Reina lavaron los piés de 12 pobres hombres y mujeres, en presencia de las congregaciones religiosas, diplomáticos y gran número de pueblo.

En seguida se obsequió a los indigentes con vino, ropas y alimentos.

LAS FESTIVIDADES DE SEMANA SANTA

MADRID 13.—Informaciones de Sevilla, Córdoba, Málaga y Toledo, hacen saber que las ceremonias de Semana Santa que se han realizado en los templos han atraído una considerable cantidad de fieles, incluso miles de visitantes extranjeros.

SUIZA

EN FAVOR DE LA LIBRE NAVEGACION DEL RHIN

BERNA, 13.—Se extiende el movimiento en favor de la libre navegación del Rhin. Las asambleas populares de Zurich, Basilea, Saint Gall, Schaffhaussen, adoptaron resoluciones por las cuales se invita al Gobierno a perseverar en la política adoptada hasta ahora respecto de esa cuestión.

ALEMANIA Y POLONIA LLEGAN A UN ACUERDO

EN EL ASUNTO DE ALTA SILESIA

GINEBRA, 13.— Las delegaciones de Polonia y Alemania han llegado a un acuerdo respecto de la liquidación de las propiedades alemanas en Alta Silesia, lo que hace innecesario el pronunciamiento que había anunciado el árbitro de la cuestión, M. Calonder.

Los delegados discuten en la actualidad los asuntos relacionados con las minorías raciales de los territorios en disputa.

JAPON

LA SALIDA DE LAS TROPAS JAPONESAS DE LA MANCHURIA

TOKIO, 13.—La salida de las tropas japonesas de la Manchuria expone a los civiles a los ataques de los chinos, que dominan la región de Shantung.

Comunican de Tien-Tsin que el Gobernador de la Manchuria está concentrando las tropas para combatir al General Wu-Pei-Fu, Gobernador de las provincias del centro.

MAXIMALISTAS RECHAZADOS POR LOS JAPONESES

VLADIVOSTOK, 13.— Las tropas japonesas han rechazado a los maximalistas rusos en la zona neutral, hasta más allá de Shomakovka, y se acercan a la estación de Ussuri.

Las tropas del Gobierno de Vladivostok han ocupado a Olga.

FESTEJOS AL PRINCIPE DE GALES

YOKOHAMA, 13.— Reina gran entusiasmo con motivo de la llegada del Príncipe de Gales. En la noche se dió un gran banquete en su honor, en el Palacio Imperial.

El heredero del trono japonés brindó por el Príncipe quien contestó profundamente conmovido, agradeciendo la cariñosa acogida que se le ha dispensado, declarando que estaba encantado de visitar el país.

PORTUGAL

EL RAID AEREO LISBOA-PERNAMBUCO

LISBOA, 13.—El mal tiempo reinante ha impedido la salida de los aviadores portugueses desde Cabo Verde. Es muy probable que no intenten la etapa final del raid aéreo al Brasil hasta el Domingo.

MARRUECOS

RELEVO DE UN JEFE DE POLICIA

MADRID, 13.— El jefe de la policía indígena de Melilla ha sido relevado de su puesto, lo cual ha sido muy comentado.

LA JIRA DEL PRESIDENTE MILLERAND

PARIS, 13.— Noticias de Marruecos dicen que el Presidente Millerand continúa su jira triunfal a través del país, siendo festejadísimo.

LAS OPERACIONES EN MARRUECOS

MADRID, 13.— Un comunicado oficial dice que el enemigo continúa bombardeando Velez Comera, pero que sus ataques han sido rechazados con pérdidas para ellos.

Los aviadores españoles han bombardeado, a su vez, las vecindades de ese lugar.

EL RAID DE LOS AVIADORES PORTUGUESES

RIO DE JANEIRO, 13.— El "Correio da Manha" publica un despacho de San Vicente de Cabo Verde, que dice que los aviadores portugueses esperan poder salir para Fernando Noronha mañana Viernes, a las siete de la mañana.

El crucero "República" ha enviado un despacho radiotelegráfico en que avisa que se encuentra de estación en las rocas de San Pedro, a 350 millas del punto arriba indicado.

ESTADOS UNIDOS

REGRESO DE EXPLORADORES CIENTIFICOS

NUEVA YORK, 13.—Los profesores señores White y Pearson que formaban parte de la expedición Mulford, que exploró el alto Amazonas, han regresado y traen dos toneladas y media de ejemplares colectados durante el viaje.

Los otros tres miembros de la expedición continúan trabajando en las cercanías de la frontera del Brasil con Colombia.

EL ARRENDAMIENTO DE MUSCLE SHOALS

WASHINGTON, 13.—Mr. Norris, Presidente de la Comisión de Agricultura del Senado, ha invitado a los jefes principales de la "American Chemical Engineering Organzations" a fin de que declaren ante la comisión que discute las ofertas de arriendo de la fábrica de nitratos de Muscle Shoals.

LA ABSOLUCION DE ROSCOE ARBUCKLE

SAN FRANCISCO 13.—El jurado que juzgó al actor cinematográfico Roscoe Arbuckle estaba compuesto de seis hombres y de cuatro mujeres.

El jurado necesitó solamente seis minutos para pronunciar su veredicto, llegando a la conclusión de que Arbuckle no tenía ninguna culpabilidad en la muerte de la actriz Virginia Rappe.

Después que el jurado hubo declarado absuelto al acusado, un numeroso público rodeó a los jueces y a "Tripitas", felicitándolo por su absolución.

Arbuckle se manifestaba muy satisfecho del desenlace de este tercer proceso que se le había seguido, por habérsele sindicado como culpable de la muerte de aquella actriz

EL FAMOSO TENOR MAC CORMACK SE ENCUENTRA ENFERMO

NUEVA YORK, 13.— El famoso tenor John Mac Cormack se encuentran gravemente enfermo de la garganta.

OCHENTA CASAS DESTRUIDAS POR UN INCENDIO

NORFOLK (Virginia), 13.—Por motivo de la falta de presión del agua, un incendio destruyó ochenta casas de los suburbios. El fuego continúa.

LA INAUGURACION DE LA CONFERENCIA CHILENO-PERUANA

WASHINGTON 13.—Se considera probable que la inauguración de la Conferencia chileno-peruana sea postergada hasta la primera semana de Mayo.

Esta opinión ha sido manifestada tanto en la Embajada de Chile como en la del Perú, al saberse que el delegado peruana señor Porras, ha decidido salir de París solamente el 22 de este mes. La fecha que se había fijado como probable para el comienzo de la reunión era el 26 del actual.

El señor Velarde, que es el primer delegado del Perú que ha llegado, se encuentra en la actualidad en Nueva York.

El señor Solón Polo, consejero de la delegación del Perú, es esperado en Washington el 20.

El delegado de Chile, señor Carlos Aldunate Solar, llegará posiblemente mañana Viernes, en tanto que el delegado señor Luis Izquierdo debe encontrarse en Washington el 18.

SEMENOFF ES ENCARCELADO NUEVAMENTE

NUEVA YORK, 13.— El señor Semenoff ha sido nuevamente arrestado, en vista de que la fianza de 25 mil dólares, que había sido rendida por su libertad, ha sido retirada.

AUMENTO DEL COMERCIO EXTERIOR

WASHINGTON, 13.— Las exportaciones de los Estados Unidos durante el mes de Marzo alcanzaron a un total de 322 millones de dólares, y las importaciones a 258 millones, lo que indica un aumento en el comercio exterior sobre las cifras de los meses anteriores.

BRASIL

LAS OLIMPIADAS DEL CENTENARIO

RIO JANEIRO, 13.— "O País" confirma la noticia de que el Gobierno ha firmado un contrato con el Club Fluminense, para que se encargue de organizar las grandes olimpiadas del Centenario.

ARGENTINA

LLEGADA DEL GENE GAVIGLIA

BUENOS AIRES, 13.— A del mal tiempo, la colectivid llana tributó al general C una grandiosa recepción.

A la llegada del vapor conducía, subió a bordo el tro de Italia y una numero mitiva, quienes le dieron la venida. El general les expr intenso agradecimiento.

Un numeroso público aco al ilustre viajero hasta su miento, en medio de un entu desbordante.

EL RAID AEREO BUENOS RES-MAR DEL PLAT

BUENOS AIRES, 13.—H pertado gran interés el derby que debe efectuarse maña tre Buenos Aires y Mar del

REPRODUCCION DE UN E RIAL DE "LA NACION" SANTIAGO

BUENOS AIRES, 13.— "L zón" reproduce el editorial d Nación" d Santiago, de de Abril, diciendo que en él se nen puntos de vista cuya c plación y consideración son sarias.

PERU

EL ENCARGADO DE NEG NORTEAMERICANO CO RENCIA con el Presidente de la Rep

LIMA, 13.—El Encarga Negocios norteamericano una larga conferencia con el sidente de la República. Se ne que trataron de la polít ternacional.

LA REORGANIZACION D UNIVERSIDAD

LIMA, 13.— Se ha dad publicidad el decreto sobre ganización de la Universidad él se establece la absoluta a mía.

EL CANCILLER SE AUSE DE LIMA

LIMA, 13.— El Canciller, Salomón, se dirigió a Jauja de pasará una temporada.

DON HERNAN VELARDE LLAMADO A LIMA

LIMA, 13.— Se ha resuel mar a Lima a don Hernán de, delegado peruano a la rencia chileno-peruana de shington, para que reciba ciones. Se estima que este do significa que la conferen comenzará hasta fines de M

SALIX Fórmula Antiséptica vegetal para afecciones del Cuero Cabellu o.

ASTUR HOTEL
VALPARAISO

Son verdaderamente interesantes

LOS BAJOS PRECIOS DE NUESTRAS LAMPARAS ELECTRICAS

CONSULTELOS USTED Y SE CONVENCERA

Hay lámparas en todos los estilos en modelos de última novedad, sea EN CRISTAL, BRONCE Y FIERRO FORJADO.

También tenemos un lindo surtido de plafoniers que como las lámparas, sus precios son muy bajos.

Depto. de Electricidad de

MORRISON & Co.

AHUMADA 65-77 — SANTIAGO

ESCOPETAS DE LUJO

Verney-Carron & Co.
Saint Etienne (Francia)

Para aprovechar bien el delicioso sport cinegético, no basta tener buena puntería: lo esencial es tener una buena arma.

Con una escopeta "HELICE GRIP" VERNEY, CARRON & Co., la gran marca francesa, no se pierde un tiro.

Agentes Depositarios:

. ansot & Co.
BANDERA 620 — SANTIAGO

CIGARRILLOS
CAPSTAN
$ 1.80
BRITISH - AMERICAN TOBACCO Co. (Chile) Ltd.

TRADE MARK REG. U. S. PAT. OFF.
QUINTA AVENIDA, NUEVA YORK
KUM-A-PART
UFF BUTTON

UN PEQUEÑO MECANISMO

fuerte e ingenioso, que abrocha bien y firme los puños blandos. Haga la prueba Ud. mismo y se dará cuenta cómo se puede evitar la molestia ocasionada por los botones de forma anticuada, que siempre salían del ojal.

Pídalo en las Camiserías.

REPRESENTANTES:

WILL L. SMITH, INC.

Estado 32-46 - Santiago
Casilla 1014

GRAFICAS DEL EXTERIOR

CABLES, INC., DE "THE UNITED PRESS", "THE ASSOCIATED PRESS" Y DE LA AGENCIA HAVAS

LA CONFERENCIA ECONOMICA DE GENOVA

Llegada de una delegación nacionalista turca. — Poincaré y Lenin irán a Génova. — Enérgico desmentido de M. Barthou. — Rusia y el programa económico alemán. — Las reformas que atañen a Rusia. — Trotzky y Kalinin opinan sobre la Conferencia

LLEGADA DE UNA DELEGACION MAXIMALISTA TURCA

GENOVA, 13.—Una misión del Gobierno nacionalista turco de Angora, ha llegado a esta ciudad. La preside el Ministro de Relaciones Bekir Bey. Los delegados fueron recibidos por el barón Avezzana, a quien declararon que desean se les admita en la Conferencia.

El jefe de la delegación ha declarado que está seguro de que Chitcherin apoyará sus deseos. Agregó que si Grecia se encuentra representada, bien podían estarlo también los delegados que representan a 450 millones de musulmanes.

EL PAGO DE LAS REPARACIONES ALEMANAS

GENOVA, 13.—El representante de Alemania Herr Bergmann, ha declarado que su país no podrá efectuar el pago de las reparaciones si no es por medio de un empréstito contratado en el exterior. Esta operación también mejoraría el cambio internacional de Alemania. Estima el delegado que este es el único recurso ya que es imposible imponer nuevos impuestos.

POINCARE Y LENIN VENDRAN A GENOVA

GENOVA, 13.—"Il Secolo" anuncia que Lenin llegará a Génova a reemplazar a Chitcherin una vez que los grandes obstáculos que se oponen a la acción de la delegación, hayan sido derribados.

El diario referido agrega que se preparan también los departamentos en que residirá el premier M. Poincaré en Villaraggio.

El jefe del Gabinete de Francia es esperado dentro de pocos días.

SE POSTERGA LA REUNION DE LA PRIMERA COMISION

GENOVA, 13.—La reunión de la Comisión que entiende en los asuntos de Rusia, ha sido postergada hasta mañana Viernes, pues, Chitcherin, que se encuentra en comunicación directa con Moscou, espera recibir instrucciones de Lenin.

LA PROPOSICION DE M. LLOYD GEORGE SOBRE DESARME

LONDRES, 13.— Noticias recibidas de Génova indican que si Mr. Lloyd George presenta a la consideración de la Conferencia su anunciada proposición de paz internacional, no recibirá la aprobación unánime de todos los delegados de los diferentes países.

Una de esas informaciones dice que la Pequeña Entente deberá estar en posesión de ciertas garantías, antes de que adhiera al pacto, y otra anuncia que las naciones citadas se han manifestado definitavamente en contra del acuerdo.

Los diarios en general comentan la proposición en forma satisfactoria.

ACEPTACION DE CONDICIONES POR PARTE DE LOS RUSOS

LONDRES, 13.—Un telegrama de Génova, enviado por "The Exchange Telegraph Co.", hace saber que los rusos han declarado hoy que otorgarán toda clase de garantías financieras pero que rehusarán la aceptación de la cláusula que se refiere a los tribunales de justicia, pues consideran que es un atentado contra la soberanía de Rusia.

EL PAGO DE LAS REPARACIONES BULGARAS

LONDRES, 13.—El premier búlgaro, entrevistado por el corresponsal del "Times", en Génova, ha manifestado que la delegación que preside llevará de preferencia al tapete de la discusión, el asunto de las reparaciones, ya sean en el seno mismo de la Conferencia, o en entrevistas con los hombres de Estado de Europa.

Declaró también el jefe búlgaro que, antes de dirigirse a Génova se les insinuó la posibilidad de que se concediera una prórroga de tres años para pagar esas reparaciones, siempre que se otorgara a la Comisión de Reparaciones el control de las minas, aduanas y otras fuentes de recursos nacionales.

RUSIA Y EL PROGRAMA ECONOMICO ALEMAN

GENOVA, 13. — Inmediatamente después que los rusos solicitaron la postergación de la reunión de la sub-comisión política, a fin de poder estudiar el informe de los peritos económicos, decidieron tratar de celebrar una reunión mañana Viernes en la mañana. Sin embargo, los rusos no han decidido definitivamente si estarán en condiciones de discutir en esa oportunidad.

Se cree que los delegados de Rusia estiman que las cláusulas del informe que se refiere a las Cortes de Justicia necesitan alteraciones.

Rusia sustenta un proyecto de acercamiento que probablemente será presentado bajo la forma de una contra-proposición.

Entre tanto, la situación es más y más complicada por el hecho de que la mayor parte del programa económico alemán se relaciona con Rusia, con lo que la Conferencia debe encarar el problema de reconciliar tres puntos de vista divergentes, todos relativos a Rusia, lo que amenaza producir serias dificultades y que también prolongará los esfuerzos para llegar a un arreglo.

RALPH H. TURNER (U. P.)

LA COMISION DE VERIFICACION DE PODERES

GENOVA, 13.— La Comisión de Verificación de Plenos Poderes se reunió hoy, bajo la presidencia provisoria del delegado italiano señor Celesia, a quien nombró por unanimidad presidente definitivo.

A proposición del delegado francés M. Berrere, la comisión decidió nombrar una sub-comisión compuesta de cinco jurisconsultos, elegidos entre los peritos de la misma comisión encargada de examinar los plenos poderes, y de redactar el informe que someterá a la comisión.

Esta sub-comisión quedó compuesta así: Celesia, por Italia; D'Avignon, por Bélgica; Fromageot, por Francia; Hurst, por Inglaterra, y Hayashi, por el Japón. Esta sub-comisión se reunirá mañana.

TROSTZKY Y KALININ OPINAN SOBRE LA CONFERENCIA

MOSCOU 13.—Al ser entrevistado por el diario "Izvestia", Kalinin manifestó que "Rusia reducirá su ejército si la Conferencia de Génova lograba restaurar la paz en Europa".

Por su parte, el Comisario de la Guerra, Trostzky, en un artículo que publica en el diario citado, dice:

"No sólo el Japón está representado en Génova, sino también Vladivostock, territorio que ese país ocupa ilegalmente, y que para nosotros está fuera de la ley".

Trostzky agrega: "Nosotros presentaremos una moción sobre este asunto, ya sea en Génova o en cualquiera otra reunión por el estilo".

El diario "Izvestia" publica 16 columnas en que enumera las pérdidas sufridas a causa de las intervenciones del almirante Koltchack, de Deniken, y del general Wrangel, pérdidas que según el diario citado ascienden a más de mil millones de dólares, e incita a los delegados rusos a presentar una información sobre este asunto en Génova.—Edwin E. Hullinger.—(U. P.)

Dos amenazas para el éxito de la Conferencia

La discusión del desarme y la cuestión de las reparaciones

GENOVA 13. — El peligro que amenaza envolver a la Conferencia, debido a los procedimientos de los delegados rusos para dividir el block anglo-francés, introduciendo la discusión de los armamentos, se ha hecho mayor hoy en la tarde al presentar los rusos, que forman parte de la Comisión Política, un extenso documento que trata del costo de los armamentos, y al pedir que se le tome en consideración.

Se informa que los delegados de Francia protestaron contra esto. Sir Robert Horne, presidente de la Comisión, intervino, e hizo presente que era permitido referirse a este asunto, siempre que se le mencione con relación a los presupuestos, recordando al mismo tiempo a los rusos la observación previa hecha por Mr. Lloyd George, en el sentido de que cualquiera tentativa para incluir la cuestión del desarme en el programa, podría romper la Conferencia.

Los rusos presentaron además un largo memorándum que constituyó una gran sorpresa y causó gran agitación entre los delegados, quienes no tuvieron tiempo para imponerse de él y postergando su estudio hasta una próxima reunión. Se cree sin embargo que el documento expone en forma acabada el rol prominente que el costo de los armamentos juega en las presentes dificultades económicas de Europa. El documento propondría la reducción de los armamentos como un necesario comienzo del reajustamiento financiero.

La importante participación que los rusos tienen en la Conferencia, quedó de manifiesto cuando pidieron y obtuvieron una nueva postergación de la sesión que debe celebrar la subcomisión política, arguyendo para ello que no habían tenido el tiempo suficiente para contestar las recomendaciones que contiene el informe de los peritos aliados. La subcomisión se reunirá el Sábado.

La posible respuesta que darán los rusos, y que puede traer consigo una sorpresa, motivó una reunión entre Mr. Lloyd George, M. Barthou, M. Jaspar y el señor Schanzer, quienes consideraron las varias eventualidades que pueden surgir de la actitud rusa, y estudiaron de antemano las situaciones que pueden crearse y los medios de que se puede echar mano para encararlas.

Otro punto delicado de la Conferencia, es el que se refiere a la probable discusión del asunto de las reparaciones.

La reacción que ha suscitado la cuestión del pago de las deudas alemanas, producida como consecuencia de la respuesta dada por Alemania a la Comisión de Reparaciones, la que trajo consigo la insinuación por parte de Francia para que los aliados, en Génova, acuerden reiterar a Alemania la manifestación de su voluntad, ha obligado a Gran Bretaña a definir su situación para impedir la inclusión de las reparaciones entre los asuntos de que debe conocer la Conferencia, con el consiguiente peligro de que fracase.

Se ha sabido de fuente autorizada que Mr. Lloyd George ha expresado, y su opinión ha sido comunicada por conducto extraoficial a los delegados franceses, que si Francia desea considerar este problema, ello debe hacerse en el terreno mismo de la Conferencia, como un asunto paralelo a los demás que figuran en el programa, pero que los delegados británicos no permitirán que se llegue a un pronunciamiento a puertas cerradas, añadiendo que, a menos que se dé a las reparaciones el sitio que les corresponden como uno de los tópicos esenciales de ella, no serán discutidas como un asunto aparte, tanto más, cuanto que en su actual estado, ese problema atañe exclusivamente a los aliados y no a Alemania.

Los delegados británicos han declarado en forma categórica que las reparaciones han sido excluídas desde el comienzo, por expreso deseo de los franceses, de manera que, a menos que ellos reconsideren y acepten su completa admisión, no podrá permitirse que la cuestión detenga indirectamente el curso de la Conferencia, esto es, con la realización de una reunión aparte.

La actitud asumida por la delegación de Gran Bretaña ha servido para poner un dique a las peticiones de Francia, ya sea para que se reuna el Consejo Supremo o los Ministros de Hacienda aliados, con el fin de considerar la situación que se ha producido.

Interrogado M. Barthou sobre los incidentes que se han producido, dijo:

"El trabajo real de la Conferencia comenzará mañana cuando la sub-comisión política inicie el estudio de la primera de las tres ideas contenidas en el programa de la reunión que se celebró en Cannes. Aunque las comisiones económica, financiera y de trasportes deben alcanzar importantes conclusiones, ellas son exclusivamente de carácter técnico. Los verdaderos fines de la conferencia son políticos, y el conflicto de las naciones que está involucrado en esos fines, sólo puede ser resuelto por la sub-comisión política cuando encare la aplicación de los principios que se sustentaron en Cannes, y que pueden sintetizarse así: restablecimiento de la paz europea sobre bases sólidas y restablecimiento de la confianza, sin dañar los tratados existentes".

"La posición de Francia ante la sub-comisión será la misma que ya ha dado claramente a conocer: desea paz con seguridad. Por eso es que insiste en llevar adelante la ejecución de los tratados en vigor y es por eso que rehusa discutir aquí el desarme y las reparaciones.

"No pedimos la expulsión de aquellos que quieren la consideración de estos problemas; únicamente insistimos en que ellos no deben ser discutidos aquí, porque de antemano se aceptó que la Comisión de Reparaciones, en la forma que está constituida, de acuerdo con los tratados existentes, es la única que tiene autoridad para tratar del asunto de las reparaciones. Francia aceptará los acuerdos de la Comisión, pero no permitirá la discusión del asunto en la Conferencia, en la que participan neutrales y otros países que no están directamente interesados, que no participaron en la guerra y que tienen con todo derecho a voz y a una parte efectiva en esta reunión."

"Inspirada en el mismo espíritu, Francia discutirá el desarme a su debido tiempo y en su debido lugar, pero se decidió anticipadamente, que el carácter de esta Conferencia sería puramente económico y financiero."

HENRY WOOD (U. P.)

ENERGICO DESMENTIDO DE M. BARTHOU

GENOVA, 13.— Hoy en la tarde, M. Barthou, indignado, desmintió las informaciones según las cuales se habrían producido violentas escenas entre él y Mr. Lloyd George, desde la llegada de ambos a Génova.

Declaró M. Barthou que estaba dispuesto a escuchar con toda paciencia tanto a Alemania como a Rusia.

Aseguró que contrariamente a lo informado, él, Mr. Lloyd George y el señor Schanzer habían celebrado hoy en la tarde una reunión importante relacionada con el trabajo de la Conferencia, la que comenzará en forma efectiva mañana Viernes.

M. Barthou protestó del aspecto sospechoso que se quiere ver en la política francesa, y declaró que es humillante para su país que en toda ocasión ha manifestado que desea la paz. Agregó el delegado de Francia que si su patria mantuviera las intenciones que algunos pueblos le suponen, sencillamente estaría loca.

Expresó también M. Barthou gran sentimiento por la imposibilidad de no haber llegado a un pacto militar anglo-americano-francés; pero, dijo, "supongo que el Gobierno de Washington es el mejor juez en sus propios asuntos".

LAS REFORMAS QUE ATAÑEN A RUSIA

GENOVA, 13.— La delegación de Rusia ha provocado dos corrientes de opiniones: una que favorece el absoluto rechazo de las condiciones que contiene el informe de los peritos aliados, y otra que está en favor de la aceptación de la discusión sobre los siguientes fundamentos:

1.o Se tolerará la libertad de comercio de los extranjeros;

2.o Garantías judiciales.

3.o Reconocimiento de las deudas contraídas por Rusia bajo el régimen de los czares, si los aliados a su vez están dispuestos a indemnizar a Rusia por los daños que le han infligido los ejércitos de Kolchak, Denikine y Wrangel.

Según los rusos, las indemnizaciones que reclaman exceden en mucho a las deudas del Gobierno de los czares, de tal modo que los aliados deberán pagar el saldo que resulte en su contra.

La delegación rusa está de acuerdo en el rechazo de todas las medidas que tiendan a la introducción del capitalismo en su país, o a reducir a la nación, en cuanto al régimen judicial, a un estado de colonia. Esta última objeción nace principalmente de la recomendación de los peritos que establece que los veredictos de las Cortes de Justicia de Rusia en contra de los extranjeros no podrán ser ejecutados sin el consentimiento de los cónsules de los respectivos países.

LOS MINISTROS DE FINANZAS ALIADOS

GENOVA, 13.— Los círculos franceses acogen con la más expresa reserva la sugestión británica de la reunión de los Ministros de Hacienda aliados, la que se ocuparía de la cuestión de las reparaciones, dadas sus relaciones con los problemas que se discutirán en la Conferencia.

EL DESARME Y LA CUESTION DE LAS REPARACIONES

GENOVA 13.—Aunque todos los rumores de naturaleza sensacional que se han propalado en los círculos de la Conferencia han sido inmediatamente desmentidos, persiste el que ni el asunto de las reparaciones, como asimismo el del desarme serán llevados ante la asamblea para ser discutidos específicamente, si Francia se opone.

Los delegados británicos han desmentido en forma no muy enérgica las informaciones que se refieren a la proposición que se dice presentará Mr. Lloyd George, a fin de llegar a un acuerdo sobre "vacaciones militares" por un tiempo determinado.

Se ha corrido el rumor de que los alemanes y rusos abandonarán la Conferencia, si los asuntos de las reparaciones y desarme no son tratados, pero esto ha sido desmentido.

Se expresa la opinión de que aún ha transcurrido muy corto tiempo desde la inauguración de la Conferencia para que ninguna potencia piense en abandonarla, sobre todo que los procedimientos aún no son bastante definidos para que justifiquen tal acción.

Los rusos y los alemanes están atareados, tratando de asimilar el informe de los peritos británicos sobre Rusia, y a medida que lo examinan más descontentos de él se manifiestan.

El delegado Joffe ha declarado que muchas de las recomendaciones del informe son "absurdas" y están destinadas a hacer de Rusia un juguete de las potencias extranjeras, lo mismo que de Turquía y de la China.

Hoy día ha quedado demostrado plenamente, que la Conferencia no puede concebir ni mantener cualquiera resolución que se relacione directamente con el desarme y las reparaciones, a menos que Francia consienta en que se varíe el programa.

Es imposible impedir que se discutan estos asuntos, eso sí que una simple discusión no es considerada como una violación del programa, y todos los miembros de la Conferencia no se manifiestan dispuestos a obtener la consideración de los asuntos que han sido eliminados.

URUGUAY

LA VISITA A CHILE DE LOS CONCEJALES

URUGUAYOS Y ARGENTINOS

MONTEVIDEO, 13.— Los diarios ponen de relieve la característica proverbial de la gentileza chilena, con ocasión de la visita de los concejales uruguayos y argentinos.

Todos ellos publican despachos de la Agencia Havas, detallando los agasajos de que han sido objeto los ilustres visitantes.

INFORMACIONES DEL INTERIOR

TACNA

ARRIBO DEL "ALMIRANTE LATORRE"

La nave es visitada por las autoridades y un numeroso público

Almuerzo que el Almirante señor Gómez Carreño ofrece al Intendente de la provincia y otras personalidades

(De nuestro Corresponsal, por Telégrafo)

Desde las primeras horas de la mañana de ayer,se notó en esta ciudad un vivo interés entre sus habitantes por trasladarse a Arica a fin de visitar al "Almirante Latorre", que viene de regreso desde Panamá.

En el tren de la mañana, se embarcaron los jefes y oficiales de la guarnición, gran número de familias y varios sub-oficiales de la misma guarnición.

A las nueve y media, el Intendente de la provincia, señor Barceló, acompañado del Coronel señor Fernández Pradel, llegaban en auto a la ciudad de Arica, embarcándose luego después en una lancha, la que los condujo hasta el "Almirante Latorre".

Una vez llegado a bordo, el señor Intendente fué invitado a almorzar por el Almirante señor Gómez Carreño, a cuya manifestación concurrieron también numerosas personalidades.

El señor Barceló, antes de embarcarse, fué objeto de cariñosas manifestaciones de simpatías de parte del pueblo, que se encontraba en el muelle.

LLANQUIHUE

(De nuestro corresponsal, por telégrafo)

TEMUCO.—**Sobre la quiebra de la Casa Conde.**—Entre los círculos comerciales de esta localidad ha continuado una intensa preocupación con motivo de la quiebra de la Casa Conde.

Ayer se efectuó una reunión de los acreedores en la Casa Williamson, a la que asistió el fallido, quien expuso que el activo de su establecimiento ascendía a la suma de $ 903,912 y el pasivo a $ 888,397. Agregó que tenía por cobrar la suma de $ 500,000.

Durante esta reunión, el fallido ofreció pagar el 25 por ciento de sus deudas a dos años plazo y sin intereses.

A este respecto, los acreedores quedaron de resolver esta proposición designando al efecto una comisión para que examine los libros que se llevaban en el establecimiento.

Las firmas comerciales lesionadas con la quiebra de la Casa Conde son las siguientes: Grace, con 28 mil pesos; S. Etchevers, con 70 mil; Gibbs y C.o, con 72 mil; Hoffman Hnos., con 5 mil; Fonck y C.o, con 16 mil; Santiago Momberg e Hijo, con 15 mil; Izquierdo y Bunster, con 20 mil; Barufka, con 20 mil; C. Masmann, con 5 mil; Compañía El Globo, con 20 mil; J. B. Duhart, con 7 mil; Williamson, con 47 mil; Bossio Sigari y Co., con 20 mil; Roberto Sproat, con 20 mil; Seme e Hijo, con 60 mil; Koster y Cía., con 45 mil; Koster Kornely y Cía., con 20 mil; Othacehé y Cía., con 20 mil; Jorge Tiherer, con 19 mil; Stant y Cía., con 32 mil; C. Malmus, con 35 mil; Duncan Fox y Cía., con 30 mil; Holman, con 40 mil; Echeverría y Cía., con 30 mil; Vorweck y Cía., con 10 mil; Huth, con 37,500; P. Mainguyague, con 4 mil; y Vicente Conde, con 200 mil pesos.

VALPARAISO

Movimiento marítimo

Ayer entró el Indiana de Burdeos.
Ayer salieron:
El Imperial para Panamá.
El Quito, para Iquique.
El Galvarino para Tomé y Talcahuano.
Hoy saldrá el Montemar para Antofagasta.
Mañana saldrán:
El Taltal para Arica.
El Elena para Lebu.

INSERCION

Santiago, 13 de Abril de 1922.

Señor
Director de "La Nación".
Presente.

Señor Director:

Don Ismael Edwards desciende nuevamente de su elevada situación política y social para herirme en mi modesta y humilde situación de empleado que necesita su exigua renta para alimentar su hogar honrado, tan respetable en su modestia como lo es el de don Ismael Edwards en su afortunada opulencia.

Insiste el señor Edwards en traer como antecedentes para denigrarme las acusaciones del autor de un panfleto que sirvió de base para un ruidoso proceso contra la Policía y principalmente contra don Eugenio Castro. Es de toda notoriedad, consta de instrumentos públicos, que esas acusaciones fueron desestimadas por los Tribunales de Justicia, y el señor Castro fué unánimemente absuelto. En ese proceso fuí indirectamente aludido por no haber sido desleal a mi jefe de entonces y por no haberme prestado como instrumento de la difamación que los Tribunales desestimaron en absoluto y ampliamente.

El Código Penal autoriza para procesar y hacer castigar por calumnia a quienes insisten en propalar y sostener imputaciones o acusaciones desestimadas por los Tribunales en el ejercicio de su misión de amparar tanto la honra como la propiedad o la vida cuando son objeto de agresiones o ataques injustos de gentes sin la debida honradez y moralidad.

Con el propósito de llevar al ánimo del público el convencimiento de que he sido atacado con profunda injusticia y con irritante falta de razón, entrego al fallo justiciero de la opinión, sin comentario, los antecedentes que siguen:

Señor don Luis Marcoleta.—Presente.—Muy señor mío:

Me he permitido molestarlo por la presente para que se sirva decirme al pie de ella si usted, como propietario de la casa que yo ocupaba en la calle de Gálvez N.o 148, tuvo conocimiento alguna vez, durante el tiempo que yo la arrendaba, de la efectividad de los conceptos emitidos por el señor Edwards Matte en la sesión de la Cámara de Diputados del día 10 del actual.

Nadie mejor que usted, señor, puede justificar si mi casa era de malos antecedentes o se cometían en ella actos de inmoralidad que me merecieran estos injustos cargos a mi modesta persona.

Pidiéndole excusas por esta molestia, tiene el agrado de saludarlo muy atentamente su afmo. S. S.—**Julio López**.—Santiago, 13 de Abril de 1922.

Señor don Julio López.—Presente. —Muy señor mío:

Contestando a su muy atenta de hoy, puedo decirle que nunca tuve un mal informe de usted o de su casa en el largo tiempo que me arrendó, y todas las veces que tuve que ir a ella no ví en su casa otra cosa que el hogar de un hombre honrado y digno.

Tiene el agrado de saludarlo su atento y S. S.—**Luis Marcoleta.**

. . . .

Señor don Julio López.—Presente. —Estimado señor:

En contestación a su atenta de fecha de hoy me hago un deber, como Comisario que fuí de la 6.a Comisaría, en manifestar que, durante los cuatro años que estuve a cargo de esa Sección, el señor Julio López, domiciliado en Gálvez N.o 148, tenía una casa de pensión, y durante todo este tiempo nunca tuve ninguna clase de reclamos del vecindario ni tampoco se notó la menor inmoralidad o infracción a las leyes en dicha casa, pudiendo además agregar que al señor López lo conozco como dieciocho años como un cumplido caballero y digno de toda consideración y respeto, dadas sus condiciones de honorabilidad y honradez que adornan todos sus actos.

Sin otro particular me es grato suscribirme de usted Atto. y S. S. —**Casiano Espinosa,** Comisario.

. . . .

Señor don Julio López.—Presente. —Estimado señor:—En dos ocasiones siendo la primera de ella el año 1912, fuí Sub-Comisario de la 6.a Comisaría y jamás tuve conocimiento de ningún reclamo contra su domicilio situado en Gálvez 148.

Asimismo tampoco oí decir que fuera casa de citas.

También recuerdo que usted fué subalterno mío cuando yo era Sub-Comisario de Investigaciones y usted agente 1.o, y nunca supe que tuviera casa de citas. Además esto no habría sido tolerado por mi Sub-Prefecto don Carlos Dinator.

De usted Atto. y S. S.—**L. M. Sánchez**, Sub-Comisario.

Además he dirigido análogas comunicaciones a los señores: Alejandro Guzmán, ex-Director de los Ferrocarriles del Estado y actual Director de la Caja de Retiro y Previsión Social; señora Fidelia Carriel viuda de Meneses, respetable vecina de aquel barrio; señor Luis Arteaga, Jefe de la Sección Tacna y Arica del Ministerio de Relaciones Exteriores; señor Arturo Recabarren León; señor José Miguel Pizarro, abogado; señor Justino Amión, Gerente de la Compañía de Gas Acetileno; señor Carlos Varas (Mont-Calm), de la Redacción de "El Mercurio"; señor Pablo Canovas arquitecto; señor Ernesto Fuentes, Jefe de la Casa E. W. Contault; y señor Manuel Díaz, Administrador de la Sociedad Unión Comercial todos vecinos respetables de mi antigua residencia, y he recibido de ellos las siguientes respuestas:

Señor don Julio López.—Presente. —Estimado don Julio:—Conforme a los deseos manifestados por usted en la presente, debo declararle que, en los veinte y tantos años que fuí su vecino en la calle de Gálvez, jamás ví en usted un acto censurable.

De usted Atto y S. S.—**Alejandro Guzmán.**

Me adhiero a lo anterior.—**Arturo Recabarren León.**

Señor don Julio López.—Presente. —Señor López:—Certifico que durante el tiempo que fué usted mi vecino supe que su casa era sólo de pensión.

Sin más S. S.—**Fidelia del Carril v. de Meneses.**

Señor don Julio López.—Presente. —Muy señor mío:—En respuesta a su carta de ayer tengo el agrado de decirle que conocí a usted muy niño en época en que vivía su señor padre, persona honorable de quien guardo muy buenos recuerdos.

Ausente del país, dejé de ver a usted por muchos años y sólo en algunos de mis viajes a Santiago volví a encontrarlo siendo usted agente de la Sección de Seguridad y últimamente en el cargo de confianza de Inspector de la Moneda.

Siempre he tenido de usted un buen concepto, sin que hasta ahora hubiera llegado a mi conocimiento nada que hiciera desmerecer este concepto.

Saluda a usted muy atentamente, su afmo. S. S.—**Luis Arteaga.**

Señor don Julio López.—Presente. —Mi estimado don Julio:— Dando respuesta a las preguntas que me hace en su carta anterior, puedo decirle que lo conozco a usted desde que su padre, don Mateo López, adquirió la casa en que vivió en esta calle hace más de treinta años, y nunca he podido observar nada que merezca una apreciación censurable en sus procedimientos.

Creo satisfacer sus deseos dejando constancia de los hechos que conozco en la forma que los he expuesto.

Lo saluda S. S.—**José M. Pizarro.**

Señor don Julio López.—Presente. —Muy señor mío:—No tengo ningún inconveniente en manifestarle que durante los años que habité en la calle de Gálvez nunca tuve conocimiento de que su casa lo era de citas, cosa que, por lo demás, podrá usted demostrar fácilmente con el testimonio de los demás vecinos de aquella época.

Sintiendo lo que le ocurre, quedo de usted muy Atto. S. S.— **Justino Amión.**

Señor don Julio López.—Presente. Estimado Julio:—Me es grato dejar constancia aquí de que jamás he notado en ti una incorrección ni dentro ni fuera de tu hogar.

Ojalá puedan serte útiles estas líneas encaminadas a destacar tu hombría de bien.—**Carlos Varas,** (Mont-Calm).

Señor don Julio López.—Presente. —Declaro que conozco que don Julio López es vecino de la casa mía; es una buena persona, honrada.—**Pablo Canovas.**

Señor don Julio López.—Presente. —Muy señor mío:—En contestación a su carta debo dejar constancia que durante todo el tiempo que usted fué mi vecino, no tuve la menor noticia de que su casa fuera casa de citas.

Sin más me es grato suscribirme de usted como su más Atto y S. S. —**Ernesto Fuentes.**

Señor don Julio López.—Presente. —Estimado señor:— Contestando su carta y las preguntas que me hace puedo decirle que durante el largo tiempo que viví en su casa como pensionista siempre observé en ese hogar honradez y ningún acto inmoral.

Me hago un deber en declarar esto por carta y públicamente a donde usted me lo indique.

Lo saluda su Afmo. amigo.—**Manuel Díaz.**

Además ha abundado en estos mismos conceptos el abogado don Temístocles Elgueta, quien me ha escrito espontáneamente sobre el particular.

Cualquier persona tranquila y serena que no tenga la vanidad del señor Edwards que le impide reconocer lealmente sus errores, estoy seguro que confesaría haber sido injusta conmigo.

Los antecedentes anteriores, humildemente expuestos, servirán siquiera para que el público se forme concepto de que no siempre los grandes son verídicos y que también hieren cuando injurian y ofenden gratuitamente a los pequeños.

Saluda atentamente al señor Director.—**Julio López.**

MUNDIAL HOTEL
EL MAS MODERNO DE CHILE
Baños, teléfonos, instalaciones de agua caliente y calefacción en todas las piezas.
RESTAURANT A LA CARTA
Orquesta permanente
Próximamente inauguración de los Té Danzantes.
MONEDA ESQUINA BANDERA

KINA LILLET

Ofrezca a su mejor amigo una
Kina Lillet
al Vino Blanco de Sauternes.
Aperitivo Sin Rival.
La Gran Marca Francesa.
10 Grandes Premios.
En todos los Clubs y Bares.
AGENTES DEPOSITARIOS:
L. Sansot & Co.
BANDERA 620 — SANTIAGO

IMITACIONES
son los MAGNETOS y BUJIAS Bosch
que NO llevan el nombre . . . . . .
ROBERT BOSCH
Y LA MARCA DE FABRICA REGISTRADA
Unicos representantes para Chile de
ROBERT BOSCH A. - G. STUTGART
(Alemania)
SAAVEDRA BENARD & Cía.
Distribuidores autorizados en Santiago:
RODOLFO MUERMANN — MORANDE 646
MIGUEL MARTINEZ U. — ALAMEDA 1327

SPLENDID - MARTES 18

DIRECCION: MAX GLUCKSMANN

es la fecha del gran acontecimiento! Prepárese para recibir la gran sorpresa! El arte europeo ha logrado un triunfo definitivo con la producción maravillosa que entusiasmará delirantemente a Santiago entero. Un actor consagrado por todos los públicos es el genial protagonista que le hará a Ud. sentir las más delicadas sensaciones de arte y belleza. ?

HOY MATINEE Y NOCHE EN LOS TEATROS

DELICIAS y MUNDIAL

ALAMEDA Y SAN ALFONSO — GALVEZ 447. P. ALMAGRO

VIDA, PASION Y MUERTE DE N. S. J. C.

ESPECIAL a las 6.30 ambos Teatros

EL PROSCRITO

COMEDIA

MATINEE A LAS 3. — VISION EN COLORES. — PATHE-PARIS, 9 ACTOS

VIDA, PASION, MUERTE DE N. S. J. C. - Platea $ 1.50 - Niños $ 1..

Soiré y Nocturna ESTRENO

EL ESFUERZO DE ALEMANIA (Deutschlands Streben)

obra dedicada no solamente a la colonia germana, sino que a la sociedad entera, ya que en ella se pinta el grandioso esfuerzo de un país por reconquistar su antiguo poderío económico.

MAÑANA: Reaparece la actriz completa, por la ductilidad de su temperamento: CARMEL MYERS, en su más bella creación moderna:

EL MOMENTO DEL PELIGRO

Domingo: **VERTIGOS DEL AMOR**

Principales intérpretes: GOTA EKMAN (rival de Wallace Reid). — TORA TEJE (creadora de "Para casados sala te). — MARY JOHNSON (la nueva Mary Pickford).

Imperio

SABADO 15: en Especial y Nocturna, estreno

AMOR PROHIBIDO

Un vigoroso drama Pathé N. Y. con acción en la vida social y en el ambiente de costumbres marineras. Reaparición de:

CREIGHTON HALE y MARGARET CLAYTON

MARTES 18. Especial y Nocturna. Estreno sensacional de la película impresionante

EL ASESINO

con las más espeluznantes escenas trágicas de la pampa californiana. Terribles detalles de emoción. FRANK CAMPEAU, CLAIRE ADAMS, JACK CONWAY y otras figuras de talla.

MIERCOLES 19: 6.o Miércoles de Moda. 6.a película extraordinaria. Realart[illegible]tures, la lujosa y fina editora presenta

LAS AVES NEGRAS

drama de vida social fastuosa, de feminismo aventurero y de acción detectivesca de [illegible] gusto, por la eminencia de la hermosura y del talento, JUSTINE JOHNSTONE.

SPLENDID - HOY

DIRECCION: MAX GLUCKSMANN

3 P. M. "LA MUJER ENEMIGA" por MAE MARSH.

4 P. M. "EL AMIGO FRITZ" por HUGUETTE DUFLOS y LEON MATHOT.

5 y 9.15 P. M. "UNA DAMA ENAMORADA" Paramount por ETHEL CLAYTON

6.30 y 10.30

WILLIAM RUSSELL

El popular y simpático actor, la linda MARY THURMANN y la ideal PAULINA CURLEY, en la epopeya de amor, desarrollada en los más hermosos paisajes americanos.

EL VALLE DE LA ESPERANZA

MAÑANA

La risa a chorros!

A PATA PELADA Y CON LEVA

Lo más gracioso y original del cine por el genial,

BERT LYTELL

DOMINGO

La Novela de una Corista

la mejor creación de la encantadora adorada,

VIOLA DANA

TEATROS - MUSICA - CINES

SANTIAGO

LA COMPAÑIA SERRADOR-MARI.—Numeroso público tuvo ayer esta Compañía en sus dos secciones. En la nocturna se puso en escena el drama en verso de Zorrilla: "Don Juan Tenorio", que la Compañía que interpreta con corrección gracias a los buenos elementos de que dispone. La romántica pieza fué muy aplaudida.

Hoy va la misma obra en vermouth y noche.

El Sábado se reanudarán los estrenos con la comedia: "La Prisa", de los hermanos Alvarez-Quintero.

COLISEO

Inmenso fué el público que asistió anoche a la primera representación del drama sacro "Pasión y muerte de N. S. J. C.", pieza en la cual Nicanor de la Sotta obtiene un franco éxito.

Para hoy Viernes se repite la misma obra en matinée y por la noche.

El Sábado celebra este teatro una función en honor de la Embajada de los concejales argentinos y uruguayos. Se pondrá la aplaudida obra nacional "Pueblo chico, infierno grande".

A esta función asistirá el Presidente de la República con algunos de sus Ministros, el Alcalde y regidores y toda la embajada extranjera.

El Domingo, estreno cómico de Nicanor de la Sotta, titulado "El acabóse".

TEATRO UNION CENTRAL

EMPRESA ANSALDO, QUEIROLO Y CIA.

HOY - Viernes Santo 14 de Abril

CHRISTUS

Sección especial, a las 10.30 de la mañana.

Matinée, 3.30.

VERMOUTH, 6.30.

NOCHE, 9.30.

T. DIECIOCHO. — Hoy

Matinée. Estreno especial para niños.

El Romance de un Grumete

V. y N. estreno.

MAS VALE MAÑA...

por BEBE DANIELS.

ESMERALDA

EL DRAMA "LA PASION".—La Compañía Española Rambal, que con tan extraordinario éxito ha estado actuando en esta sala, ha preparado con todo cuidado el gran drama sacro "La Pasión", para representarlo en las tres funciones de hoy. Ha conseguido un completo material escénico para presentar la obra sin el menor anacronismo y en forma que no resulte desdoroso el espectáculo, dada la sublimidad del acontecimiento que se lleva a las tablas. Los trajes, los muebles, los personajes han sido perfectamente ajustados a la historia.

Dada la duración de la obra, la matinée empezará a las 2.30, la vermouth a las 6.5 y la nocturna a las 9.15. A pesar de los ingentes gastos que ha demandado a la empresa la puesta en escena de este drama, los precios no han sido aumentados.

Las escenas culminantes serán acompañadas con coros y con orquesta. La dirección musical está a cargo del maestro Félix Gómez.

MUSICA

CONCIERTO SORO

El Viernes 28 del presente mes el compositor nacional, señor Enrique Soro B., dará en el Teatro Setiembre de esta capital, un gran recital de piano con obras suyas y en el que estrenará varias de sus últimas producciones para piano desconocidas aún por el público santiaguino.

NOTICIAS CINEMATOGRAFICAS

SPLENDID

"El valle de la esperanza" por William Russell, Mary Thurman y Paulina Starke, estrena hoy esta sala en sus funciones de las 6.30 y 10.30.

Hemos comentado ya el mérito de esta film, que tanto en interpretación como en argumento nada deja que desear.

Nos presenta hermosísimos paisajes, de los lugares más bellos de los Estados Unidos y especialmente del lago Thaoe, que llaman especialmente la atención por la exhuberancia de la vegetación.

Respecto de los méritos de los artistas que protagonizan, nada nos resta que agregar, recordando, sí, a la simpática y escultural ex-chica atlética Mary Thurman, que el público ha tenido ocasión de conocer en la pantalla.

En la primera sección de las 9.15 se exhibirá la producción de arte, Paramount, titulada "Una dama enamorada" por Ethel Clayton.

Para las matinées hay el siguiente programa: A las 3 P. M. "La mujer enigma"; a las 4 P. M., "El amigo Fritz" y a las 5 P. M. "Una dama enamorada".

"La novela de una corista", manufactura de la casa "Metro", que presentará el Domingo próximo el Splendid, es una obra de grandes condiciones. Su intérprete, Viola Dana, que tantos triunfos ha obtenido en el cinematógrafo, hace de ella una verdadera y genial creación.

"A pata pelada y con leva", por Bert Lytell, ofrecerá mañana este teatro en sus funciones de la tarde y noche. Sus méritos son verdaderamente extraordinarios, pues el tema que desarrolla presenta situaciones que dentro de una naturalidad muy grande, tienen una comicidad exquisita.

IMPERIO

Como hemos venido anunciando, esta sala central, de exhibiciones, ha destinado sus espectáculos de hoy a la presentación de la nueva copia que ha recibido recientemente la Chilean Cinema Corporation, del gran drama bíblico "La Pasión y Muerte de Jesús", que será exhibida en tres secciones diferentes: en matinée, a las 3 P. M., en la especial, a las 6.30 y en la nocturna, a las 9.30. Este nuevo film que reconstituye en forma auténtica uno de los hechos más trascendentales de la historia del mundo, es una visión realizada en Tierra Santa en los mismos sitios consagrados por la tragedia divina, cuya exactitud con la tradición y documentos le han valido entusiastas felicitaciones de las autoridades eclesiásticas de Europa. La acción aparece dividida en cuatro grandes capítulos.

Esta producción cinematográfica consta de 3,000 metros de película, la acción está dividida en 800 cuadros y más de dos mil personas actúan en sus escenas. Durante las exhibiciones de hoy se ejecutará música sacra a gran orquesta y harmonium.

—Mañana, Sábado de gloria, repetirá en matinée "La Pasión y Muerte de Jesús"; y en sus secciones vespertina y nocturna, presentará el estreno de "Amor prohibido", notable producción Pathé N. Y., que tiene para nosotros la atracción especial de que en ella reaparece Creigthon Hale, el gran actor que tanto gusta en sus interpretaciones.

COMEDIA

Hoy se estrena en esta sala un programa que se dedica a todos aquellos que se afanan por conocer el estado actual de Europa y que saben comprender el ideal de la cultura.

La obra a que nos referimos la forman un grupo de películas muy selectas de Alemania, y en ella se va mostrando inteligentemente al espectador todo ese colosal esfuerzo que ha debido realizar un país como ése para obtener lo que ha perdido, para conseguir una expansión económica e industrial más digna de sus energías.

Fuera de este antecedente, las cintas enseñan los más importantes y curiosos acontecimientos, todo muy ameno y sugestivo, como ser la crónica de la vida berlinesa moderna. Vemos, por ejemplo, La Gran Feria de Leipzig. Una excursión submarina, modernas operaciones navales en un crucero de guerra; presentación de los últimos experimentos botánicos que permiten ver cómo crecen las plantas, etc.; y una serie de novedades. Estas vienen a ser como un paréntesis a la presentación grandiosa de otros hechos que significan un ideal patriótico.

Esta obra se dá en las secciones especial y nocturna.

La matinée se hace con la presentación de la célebre cinta Pathé en Colores: "Vida, Pasión y Muerte de N. S. J. C.". Esta obra es la más completa relación del célebre drama sacro y tiene el enorme mérito de haber sido filmada en Tierra Santa, en los mismos lugares donde aconteció el drama del Gólgota.

CARMEL MYERS, REAPARECE MAÑANA EN EL COMEDIA.—La célebre estrella Carmel Myers, uno de los temperamentos más geniales de los Estados Unidos para la cinematografía, reaparece mañana ante nuestro público con la presentación de su notable drama: "El momento del peligro", obra que viene precedida de una fama especial.

"El momento del peligro", es un bello trabajo que tiene como escenario un célebre barrio bohemio de Nueva York, la ciudad más compleja del mundo, y ello da lugar a que la pantalla nos presente la vida de aquellos artistas e intelectuales que dieron fama a un importante sector de la ciudad.

TEATROS SETIEMBRE Y BRASIL

"CRISTUS". — Estos teatros han tenido siempre por norma presentar en Semana Santa un insuperable espectáculo religioso. Con ese fin adquirieron hace cuatro años la exclusividad de la película "Christus", estrenada en el Seminario Pontificio con asistencia de 17 cardenales. Esta cinta ha sido tomada en tierra santa, dirigida por el ilustre poeta Fausto Salvatori y ajustada hasta en sus menores detalles a las Sagrads Escrituras. La mayoría de sus escenas son copias animadas de cuadros célebres.

Por los detalles que damos, nuestros lectores cristianos se darán cuenta de que "Christus" es un espectáculo verdaderamente apropiado para el día de hoy.

En cada teatro la proyección será acompañada con orquesta aumentada y con coros formados por los mejores cantores de la Catedral. En el del Setiembre figuran Muzzio, Martínez y otros cantantes de renombre.

La empresa nos encarga recomendar a las familias dén preferencia a las funciones de tarde y de matinée, en las cuales hay aglomeraciones y que tienen precios más baratos.

ALAMEDA

Las tres funciones de hoy se hacen con una película de valor especial y que es no solamente el espectáculo más apropiado para el público, sino que así lo exige, tratándose de un día santo, de la trascendencia el Viernes, el día de la muerte del Redentor. Se titula esta obra: "Christus", y es la versión más completa de toda la pasión, distinguiéndose por haber sido filmada en los mismos lugares de Tierra Santa, donde Cristo sufrió la más atroz de las vejaciones de la humanidad.

GARDEN

No hay matinée. El progra los espectáculos de hoy no r la Pasión por estimar la E que no todas las familias des esta obra. Se estrena un c dor drama pasional desarro los artísticos paisajes neva Canadá. Es un estreno Se creado por la actriz Zena Kee cundada por el actor Ralph y que se titula: "De entre la n

UNION CENTRAL

Con el éxito grande que ob ayer esta película de la "Vida, sión y Muerte de N. S. J. empresa ha resuelto hacer hoy, más de la matinée, vermouth y che, una función especial 10 1|2 de la mañana, exhibiendo ta cinta de tanto mérito ar y que tan buena acogida en en el público cristiano por la verdaderamente admirable en está presentada, con sus mag panoramas de Tierra Santa y exacta caracterización de los najes principales del gran dra

ALHAMBRA Y VICTORIA

Estos teatros presentarán h menaje a la conmemoración re sa de hoy, exhibiendo la nueva pia de La Pasión y Muerte de sús, que acaba de recibir para teatros la Chilena Cinema Cor ción. Habrá tres funciones, ma especial y noche, y en ellas la

---

TEATRO COLON

San Pablo y Teatinos

HOY — DOS FUNCIONES

Matinée a las 3 y Noche 9.30 en punto.

Vida, Pasión y Muerte de N. S. J. C.

Drama sacro santo en colores. Música apropiada.

TEATRO SANTIAGO

Merced entre Plaza y San Antonio

Compañía de Comedias Moderna SERRADOR MARI

HOY VIERNES 14 DE ABRIL, 1922

Matinée a las 3.30.

DON JUAN TENORIO

Vermouth a las 6.15.

COBARDIAS y AMOR A OSCURAS

Noche a las 9.30:

DON JUAN TENORIO

CHRISTUS

O "VIDA, PASION Y MUERTE DE N. S. JESUCRISTO"

FUNCION ESPECIAL PARA LOS NIÑOS, A LAS 3.30, EN EL

TEATRO UNION CENTRAL

La Empresa de este Teatro ofrece hoy a los padres de familia la oportunidad de instruir a sus hijos en los misterios de NUESTRA RELIGION, presentando el espectáculo más exacto, más grandioso y conmovedor.

La película CHRISTUS que se exhibe ha sido aprobada por S. S. Benedicto XV, y es, en verdad, la única que induce en el espíritu cristiano los sentimientos de amor y reverencia a la persona del Salvador. "MUSICA RELIGIOSA".

PRECIOS: PALCOS, $ 12 - PLATEA, $ 2.50 - BALCON, $ 2. — NIÑOS PLATEA O BALCON, $ 1 ANFITEATRO, $ 1

AVENIDA - V. Mackenna - HOY

TRES FUNCIONES

MATINEE, a las 2½; y NOCHE, a las 9.30: Visión en colores Pathé París, 9 actos:

Vida, Pasión y Muerte de N. S. J. C.

ESPECIAL a las 6.30: Estreno del drama social interpretado por la nueva estrella, ISABEL ELSOM, titulado:

NIDO DE AMORES

Esmeralda

COMPAÑIA RAMBAL

HOY

Matinée a las 2.30. Platea $ 2.00.

Tarde a las 6.5. Platea $ 2.00.

Noche a las 9.15. Platea $ 2.50.

Digna representación del sublime drama sacro.

LA Pasión

Puesta en escena con toda propiedad y respeto y con acompañamiento de

COROS

Mañana en las 3 funciones

LOS MISERABLES

TEATRO ALAMEDA. — Matinée, Especial y Noche

CHRISTUS

Música sacra a gran orquesta.

GARDEN. — Tarde y Noche

ENTRE LA NIEVE

por la gentil ZENA KEEFE.

COMEDIA

EL LUNES

se presenta el sensacional espectáculo alemán

¡AVE CESAR!....

película que pinta la vida licenciosa y de molicie de las cortes modernas, corrompidas por la decadencia.

Debido a la fuerte realidad de esta obra, la Empresa se ve en la obligación de recomendar muy encarecidamente

LA INASISTENCIA DE SEÑORITAS Y MENORES DE EDAD

TEATRO ATENAS. — Maestranza esquina Matta. — Carros 28 y 33

HOY Noche a las 9.30. Estreno de la más apropiada de las obras que pueden exhibirse en un teatro el Viernes Santo.

LA VUELTA AL NIDO

Sublime canto de amor maternal. — El más hermoso de los temas: el amor de una madre para con sus hijos.

MADRES:

No améis demasiado a vuestros hijos. Son avecillas que echan a volar para olvidarse y no regresar al nido.

DEBEN VER ESTA OBRA: Los que tuvieron la dicha de tener madre.— Los que aún la veneran en su hogar.— Los que tuvieron el dolor de perderla.— Los ausentes que la evocan en sus momentos angustiosos.— Los olvidados que apenas dedican a su madre un vago pensamiento.

HOY MATINEE a las 3

ESCANDALO POR UNA NOVIA

Especial, 6 1|2.

LA PASION DE N. S. J.

REPUBLICA

AV. REP. 239

HOY ESPECIAL:

LA SOMBRA AMARILLA

En la noche se repite además de la PASION.

IRIS

CASTRO 130

HOY ESPECIAL:

Fuego en un Corazón

o CAIDO DEL CIELO, por TOM MOORE y ELENA CHADWICK

MATINEE y NOCHE de los dos teatros

Nacimiento, Vida, Pasión, Muerte y Resurrección de N. S. J. C.

IMPERIO. — HOY 3 funciones. — ALHAMBRA, 3 funciones. — VICTORIA
MATINEE — ESPECIAL — NOCTURNA..

estreno de un film absolutamente nuevo, la última y más fiel reconstitución de la trascendental tragedia del Gólgota. Visión cinematográfica del progreso moderno, realizada en Tierra Santa, en los sagrados lugares por donde pasó el Mesías, estrictamente de acuerdo con la tradición y el Evangelio, a gran orquesta y con acompañamiento de harmonium, se ejecutará repertorio sacro

VIDA, MILAGROS, PASION Y MUERTE DE JESUS

3,000 metros de film; 800 cuadros; 2,000 personas actuando. Obra de respeto y homenaje, que ha merecido los elogios de las autoridades eclesiásticas. completa presentación, desde el Nacimiento de Jesús hasta la Ascensión.

SAN MARTIN

HOY 3 FUNCIONES: Matinée, Especial y Nocturna. El grandioso drama sagrado.

La Pasión y Muerte de N. S. Jesucristo

Notable visión EN COLORES de la parte más culminante de la Historia Sagrada. Exactitud y propiedad. Boleterías abiertas desde las 10 de la mañana.

bición será acompañada de música sagrada. Amplios detalles sobre la nueva reconstitución cinematográfica que hoy se estrena damos en el párrafo de la Sala Imperio, cuya misma película es la que presentarán el Alhambra y el Victoria.

"EL DIABLO ANTE LA CLUZ".— El Alhambra, que en su matinée de mañana reprisará el nuevo film de La Pasión de Jesús, ofrecerá en las secciones vespertina y nocturna la producción social de trascendencia escénica, titulada: "El Diablo ante la Cruz", habiendo llamado la atención del público por la rara originalidad de su argumento.

SAN MARTIN

Este Teatro ofrecerá hoy tres funciones: matinée, especial y nocturna; y en todas ellas exhibirá la hermosa película en colores: "Vida, Milagros, Pasión y Muerte de N. S. Jesucristo", notable reconstitución del drama del Gólgota.

AVENIDA

Con motivo de ser hoy día Viernes Santo, se exhibirá en esta sala del barrio Vicuña Mackenna, en las funciones de matinee y noche la visión en colores Pathé-Paris, que representa en sus nuevo actos la "Vida, Pasión y Muerte de N. S. J.".

En la especial se presentará el estreno de un drama social, cuya delicadeza es la más exquisita página del romanticismo y de la dignificación del ideal. Se titula "Nido de amores" y su interpretación está a cargo de Isabel Elsom, una estrella nueva.

DELICIAS Y MUNDIAL

Anuncian hoy estos teatros tres funciones, haciendo matinee y noche con la obra de arte y misticismo "Vida, Pasión y Muerte de N. S. J.", el hondo drama del Calvario que ha sido puesto en película con toda la grandiosidad que requiere tan histórico argumento.

En la función especial se exhibe por última vez en los dos teatros, "El proscrito", obra sentimental, en la que Elliot Dexter, el protagonista encarna el alma de un hombre que llega hasta el sacrificio por la nobleza de su corazón, y que llevado de su caballerosidad compromete su porvenir uniéndose a una esposa de raza indígena.

IRIS Y REPUBLICA

Hoy pasan estos dos teatros en la matinee, a las 3 y en la nocturna, a las 9.30 el drama sacro-bíblico en 20 partes y en colores titulado "Nacimiento, Pasión, Muerte y Resurrección de N. S. J. C.".

En la sección especial, a las 6.15, para el Iris, el hermoso estreno Goldwyn, titulado "Fuego en un corazón" o "Caído del cielo", interpretado por Elena Chadwick y Tom Moore.

El República estrena en la sección especial y la repite en la nocturna junto con la "Pasión", el primer estreno alemán titulado "La sombra amarilla", interpretado por la hermosa actriz berlinesa Sara Almassy.

NOVEDADES

En las tres funciones de hoy, matinee, especial y noche, la pantalla de este teatro procetará al distinguido público del barrio Portales, el drama sacro: "Vida, Pasión y Muerte de N. S. J. C.", película filmada por la Pathé Paris.

Además se presenta el 12.o programa cómico Fox Sunshine, compuesto de tres divertidas comedias y un "Mutt y Jeff".

AMERICAN

Tres funciones muy escogidas da hoy esta sala. En matinee la vista Pathé de París, en colores, tomada en la Palestina en los propios lugares en que acontecieron los hechos, titulada: "Pasión, Muerte y Resurrección de N. S. J. C.". En la especial la selecta obra de Jorge Ohnet, "Felipe Derblay", por Pina Menichelli, y en la noche se repite el drama "La Pasión".

PROXIMOS ESTRENOS

"LAS AVES NEGRAS".— La Sala Imperio estrena el próximo Miércoles una producción extraordinaria de la Realart Pictures, titulada "Las aves negras", reciente creación de Justine Jhonstone.

"EL VERTIGO DEL AMOR".—Se estrenará el Domingo en la sala del Comedia. Interpretación de Tora Tejo. La obra está basada en un original conflicto pasional.

UNA OBRA DE CARACTER ESPECIAL.— El Comedia anuncia para el Martes la cinta "Ave César", obra alemana de gran estructura dramática. La obra pinta con cruda realidad la molicie y fausto de ciertas cortes europeas.

"LA FUERZA ESPIRITUAL". — Se estrena el Domingo en las funciones especial y noche de la Sala Imperio. Drama pasional interpretado por Anna Nilson.

"EL ASESINO".— La Sala Imperio estrenará el Martes próximo esta película que es impresionante y fuerte por excelencia. Es un drama de la pampa californiana.

PROGRAMAS DE HOY

IMPERIO.— Matinée a las 3.30, especial 6.30 y noche 9.30, "Pasión y Muerte de Jesús".

ALHAMBRA Y VICTORIA. — Matinée, especial y noche, "Pasión de N. S. J. C."

SAN MARTIN.— Matinée, especial y noche, "Pasión y Muerte de N. S. J. C."

COMEDIA.—Matinée, "Pasión y Muerte de N. S. J. C."; especial y noche, "Actualidades europeas".

ALAMEDA.— Matinée, especial y noche, "Christus".

GARDEN.— No hay matinée. Especial y noche, "De entre la nieve".

SETIEMBRE Y BRASIL. — "Christus".

EXCELSIOR.— Matinée y noche, "Pasión y Muerte de N. S. J. C."

AVENIDA.— Especial, "Nido de amores"; noche, "Vida, Pasión y Muerte de N. S. J. C."

ATENAS.— A las 3.30, "Escándalo en privado"; especial 6.30, "Vida, Pasión y Muerte de N. S. J. C."; noche, "La vuelta al nido".

CHILE.— Noche, "Pasión de N. S. J. C."

AV. MATTA.— Matinée, "Pasión de N. S. J. C."; especial y noche, "Expedición Shackleton al Polo Sur".

SPLENDID.— A las 3 P. M., "La mujer enigma"; a las 4 P. M., "El amigo Fritz"; a las 5 P. M., "Una dama enamorada"; especial a las 6.30 P. M. y segunda sección nocturna, "El valle de la esperanza"; primera sección a las 9.15 P. M., "Una dama enamorada".

POLITEAMA.— Matinée a las 3.30, especial a las 6.30 y nocturna a las 9.30 P. M., "Vida, Pasión y Muerte de N. S. J. C."

UNION CENTRAL.—A las 10.30 de la mañana, matinée, especial y noche, "Christus".

AMERICAN.— Matinée, "Vida, Pasión y Muerte de N. S. J. C."; especial, "Felipe Derblay"; noche, "La Pasión".

COLON.— Matinée y noche, "Vida, Pasión y Muerte de N. S. J. C."

DELICIAS Y MUNDIAL.— Matinée y noche, "Vida, Pasión y Muerte de N. S. J. C."; especial, "El proscrito".

FRANKLIN.—Matinée, "La Pasión y Muerte de N. S. J. C." y "La mujer de dos caras"; especial y noche, "La Pasión y Muerte de N. S. J. C." y "Escándalo en privado".

IMPERIAL.— Matinée, tarde y noche, "Vida, Pasión y Muerte de N. S. J. C." y "Christus".

ELECTRA.— Matinées a las 3 y a las 5, "La Pasión de N. S. J. C." Vermouth y noche, "En alas de la juventud".

NOVEDADES.— Matinée, especial y noche, "La Pasión" y 12.o Programa Cómico Fox Sunshine.

IRIS (Castro 130).— Matinée y noche, "Vida, Pasión y Muerte de N. S. J. C."; especial, "Fuego en un corazón" o "Caído del cielo".

REPUBLICA (Avenida República 239).— Matinée y noche, "Vida, Pasión y Muerte de N. S. J. C."; especial y noche, junto con "La Pasión", "La sombra amarilla".

A los Católicos de Santiago

La única edición legítima de la sublime película religiosa:

CHRISTUS

Es de propiedad exclusiva de los teatros

SETIEMBRE Y BRASIL

y no se exhibirá HOY sino en estas salas. No haciendo combinaciones con otros cines, **las funciones empezarán y terminarán a las horas habituales y la película se pasará a velocidad normal.**

Horas para la función de hoy:

SETIEMBRE: Matinée, a las 3; Vermouth. a las 6.5; Noche, a las 9.20.

BRASIL: Matinée, a las 3.30; tarde, a las 6.30; Noche, a las 9.40.

PRECIOS: MATINEE, $ 2.00 - VERMOUTH, $ 2.50 - NOCHE, $ 3.00

En la nocturna acompañamiento con **COROS**, formados por los mejores cantantes de la Catedral.

UNIVERSAL FILM MANUFACTURING Co.

EDIFICIO ARIZTIA. SANTIAGO

Eileen Sedgwick (RIGHT) IN A SCENE FROM "THE DIAMOND QUEEN" A UNIVERSAL SERIAL

Presenta a **CARMEL MYERS** en

EL MOMENTO DE PELIGRO

mañana **SABADO 15**, en el

TEATRO COMEDIA

La gran super-serial, interpretada por la elegantísima e intrépida **LILIEN SEDGWICK:**

LA REINA DE LOS DIAMANTES

Escenas de salón, luchas en el mar, duelos a muerte entre aeroplanos enemigos. Una sensación por minuto. Exploraciones instructivas en las selvas africanas.

Cuestiones de Hacienda Pública

EL MINISTRO DE HACIENDA, SEÑOR DON SAMUEL CLARO, PREPARA UN PROYECTO DE REORGANIZACION DE LAS OFICINAS DE SU DEPENDENCIA

Las cuentas en los Bancos de las Tesorerías Fiscales de la República

Las entradas de las Tesorerías de provincia bastan para el pago de los empleados de la Administración Pública

La Caja Fiscal estará pronto en condiciones de satisfacer los compromisos del Gobierno

El Ministro de Hacienda consulta al Embajador en los Estados Unidos sobre las últimas ventas de nitrato hechas allí

En nuestras ediciones pasadas hemos venido publicando detalladas informaciones sobre cuestiones de hacienda pública, y sobre todo de las gestiones que hace el Gobierno para reunir los fondos necesarios para cumplir sus compromisos pendientes.

Hemos dicho, además, que el Ministro de Hacienda, señor don Samuel Claro, se ocupa con toda atención de los servicios de su dependencia, dictando diversas medidas encaminadas a regularizar la caja fiscal y la marcha fácil y correcta de todas las oficinas de Hacienda.

REORGANIZACION DE LAS OFICINAS DE HACIENDA

A este respecto, según hemos podido informarnos ayer en estas oficinas, el Ministro señor Claro se ocupa en los actuales momentos de redactar un proyecto de reorganización de las oficinas de Hacienda. El proyecto se encuentra bastante adelantado, pero el señor Claro Lastarria ha debido darle preferencia a la atención del estudio y pronto despacho de los presupuestos y de las leyes de recursos que esperan la aprobación de las Cámaras legislativas.

El proyecto de reorganización del señor Ministro contempla todas las oficinas y tiende a regularizar sus servicios en forma práctica y fácil.

LAS CUENTAS DE LAS TESORERIAS EN LOS BANCOS

Hace días nuestro diario publicó una nota del Ministro de Hacienda que enviaba a los Ministerios y a las oficinas dependientes de su cargo, y en la cual encomendaba a la Dirección del Tesoro el cumplimiento de la ley en lo que se refiere a los depósitos de las tesorerías fiscales en las instituciones bancarias.

Las Tesorerías han acostumbrado hasta ahora depositar en los Bancos las sumas que reciben para determinados objetos, girando en seguida contra esas cuentas, procedimiento que contraviene las disposiciones de la ley.

Cumpliendo las instrucciones de la nota a que nos referimos, del señor Samuel Claro Lastarria, la Dirección del Tesoro ha recibido ya respuesta de varios Bancos confirmando el procedimiento que desea regularizar el Ministro.

El Director del Tesoro, señor Osvaldo Rengifo, informará al Ministerio de Hacienda sobre este particular, tan pronto reciba todas las respuestas de su consulta.

LOS EMPLEADOS PUBLICOS DE PROVINCIAS

Según nuestras informaciones en varias ciudades de la República se ha pagado ya de sus sueldos de Marzo a los empleados de la administración pública. Estos pagos se habrían efectuado en Iquique y otros puntos del Norte, en Valparaíso, Casablanca, Talca, Curepto y otras ciudades, con las entradas propias de cada Tesorería y de acuerdo con los duodécimos aprobados por las Cámaras para estos primeros meses del año.

En muchas de estas ciudades, según nuestras informaciones, habría todavía sobrado sumas no despreciables de los fondos recogidos y que han sido enviados a esta capital.

EL ESTADO ACTUAL DE LA CAJA FISCAL

Como hemos informado en ediciones pasadas, se hacen activas diligencias para reunir los fondos necesarios para satisfacer los compromisos del Gobierno. A este respecto hemos dicho que se necesitan alrededor de catorce millones de pesos, sólo para atender al pago de los empleados públicos. Según hemos sabido ayer, esta suma se reducirá bastante con motivo de los pagos hechos ya en provincias en la forma que dejamos dicho.

Actualmente la Caja Fiscal lleva reunidos alrededor de 4.000,000 y probablemente el Lunes o Martes podrá completarse más de un tercio de la suma necesaria para efectuar los pagos de los servidores públicos. Esto viene a confirmar nuestra información de ayer y en la cual decíamos que probablemente el 30 del presente se ordene a las tesorerías iniciarlos.

EL COMPROMISO CON LOS ESTADOS UNIDOS PARA NO LIQUIDAR SU STOCK DE NITRATO

En diversas ocasiones hemos informado que gracias a gestiones practicadas por el señor Garcés Gana, ex-Ministro de Hacienda, el Gobierno había logrado obtener de los Estados Unidos la promesa de no liquidar un stock de cerca de 200 mil toneladas de salitre, adquirido durante la guerra para la fabricación de explosivos.

Por informaciones que ha obtenido la Asociación de Productores de Valparaíso y que hemos publicado oportunamente, se sabe que el Gobierno norteamericano habría liquidado algunos miles de toneladas de este stock.

Preguntamos ayer al señor Claro Lastarria lo que hubiese sobre este asunto, expresándonos que había ordenado que se dirigiera a nuestro Embajador en Washington una consulta cablegráfica, pero que todavía no se ha recibido respuesta. Nos agregó el señor Claro Lastarria que en todo caso este asunto no tenía la gravedad con que en un principio había sido dado a conocer al público en los diarios de esta capital.

ADMINISTRACION DE LOS FF. CC.

El Ministro del ramo contestará a la nota del de Hacienda en la semana próxima

En ediciones pasadas dimos cuenta de una nota enviada por el Ministro de Hacienda al de Ferrocarriles, en la cual le manifestaba la conveniencia que había en que los Ferrocarriles del Estado se ciñeran estrictamente para sus gastos a sus entradas, para lo cual debería arbitrarse un procedimiento adecuado.

De esta nota se ha impuesto detenidamente el Ministro de Ferrocarriles, señor Miguel Letelier, y la contestará en el curso de la próxima semana.

Centro Hijos de Madrid

Para el Domingo 16, a las 10 de la noche, esta institución viene organizando un baile, el cual será amenizado por el excelente sexteto musical que ha contratado últimamente y que es dirigido por el conocido profesor señor Francisco de P. Barbat.

EL MINISTRO EN BOLIVIA

El señor Rodríguez Mendoza es persona grata para el Gobierno de Bolivia

Con motivo de las publicaciones hechas por los diarios de Buenos Aires y reproducidas en la prensa de nuestra capital referentes a la designación de don Emilio Rodríguez Mendoza para Ministro en Bolivia, en las cuales se decía que este caballero no era persona grata al Gobierno de ese país, la Cancillería de Bolivia se ha dirigido a su Legación en Santiago, manifestándole que la persona del señor Rodríguez Mendoza ha sido y continúa siendo altamente grata al Gobierno boliviano.

Sobre la quiebra de un comerciante de Temuco

En nuestra edición de ayer, en la sección provincias, dimos cuenta de la quiebra del conocido comerciante de Temuco señor Francisco Condé, información que nos fué suministrada por nuestro corresponsal en aquella ciudad.

Refiriéndose a la causa de la quiebra, el propio señor Condé había manifestado que de ella era responsable la firma Castagneto de esta ciudad.

Sobre el particular nos ha dicho el abogado de la Casa Castagneto que esta firma no tiene que ver nada con la quiebra del señor Francisco Condé, pues no ha tenido con él ninguna relación comercial.

Director de Obras Públicas

VISITA AYER DIVERSAS OBRAS FISCALES

Ayer el Director de Obras Públicas, señor Guillermo Illanes, visitó las obras de construcción del Pabellón de Maternidad del Hospital de San Vicente de Paul y los dos pabellones en construcción de la Escuela de Ingeniería y Arquitectura.

El señor Illanes se impuso detenidamente del estado de los trabajos y en la forma que éstos se ejecutan, quedando bien impresionado de la inspección practicada.

Splendid Hotel

AGUSTINAS 517, AL PIE DEL STA. LUCIA
Teléfono 5086 - Cas. 2239

Viernes Santo, 14 de Abril de 1922

ALMUERZO

Mayonaise de Congrio
Caldillo de Choros o Consommé
Bacalao a la Española
Pollo a la Valenciana
Ravioles a la Genovesa
Huevos a la Parmentier
Beefteak o Costillas con Ensalada
Macedonia al Kirsch
Café o Té
CUBIERTO: $ 3.50

PERSECUCION DE BOLIVIANOS

La solicitud presentada por bolivianos de Arica a la Cancillería de Bolivia

Un diario de ayer ha publicado la noticia de que los residentes bolivianos en Chile han protestado a su Gobierno de atropellos que se cometerían contra sus personas e intereses. Agrega que uno de los firmantes de esta presentación se ha dirigido al Ministerio de Relaciones desautorizando que dicha firma sea suya.

Se nos ha pedido rectificar esta noticia. Los hechos han ocurrido en la siguiente forma:

De Arica se envió hace tiempo a la Cancillería de Bolivia una presentación, en la que aparecían firmando unos pocos ciudadanos bolivianos que se decían maltratados y perseguidos por las autoridades chilenas.

Entre las firmas figuraba la del señor Julián Condore, boliviano, quien se ha dirigido a las autoridades de Tacna y no a la Cancillería, expresando que se ha tomado su nombre sin su autorización, y que, por el contrario, hace más de 16 años que vive en Arica, gozando de toda clase de garantías.

Ya se abrió en Chile

LO QUE FALTABA

CASA MAYORISTA, VENDIENDO DIRECTAMENTE AL PUBLICO, LA PRIMERA EN SU SISTEMA, PRECIOS DE POR MAYOR

Al público, en general, ofrecemos sin precedentes

LIENZO Mapocho, a ...	$ 80.00	pieza
LIENZO 1049, lavado, a...	54.00	pieza
LIENZO Caimán fino, a...	98.00	pieza
CREA Sábanas, Tambor, a...	4.00	metro
CREA Sábanas, Democrático, a...	7.50	metro
BATISTA blanca en piezas 20 yds., a...	50.00	pieza

EL LUNES NUEVOS GENEROS

Gran surtido en géneros de lana. Todos artículos nobles.

CAMELIA Negra, a... $ 2.00 metro

SOLO POR EL LUNES, (EXTRA)

Agradeceremos su visita.

BANDERA 627

EL GERENTE APODERADO.

EL MAGISTERIO PRIMARIO

El Ministro resolverá esta cuestión en el curso de la próxima semana

Hemos sido informados que el Ministro de Instrucción, señor Angel Guarello, después de diversas consultas que ha hecho y de estudiar detenidamente las peticiones del Magisterio Primario, resolverá sobre el particular en el curso de la próxima semana.

Facilitará la resolución del Ministro, el acuerdo tomado por los profesores de dar por no presentada la última solicitud donde se pedía la inclusión en el primer escalafón a los normalistas con más de dos años y las peticiones semejantes, basadas en la situación reglamentaria que tenía el personal antes de la vigencia de la ley número 3654 y que no habían sido consignadas en la primera ni en la segunda solicitud, que son las que quedan subsistentes.

Permuta

Han permutado sus cargos los señores Rafael Rojas, Gobernador de Petorca y Joaquín González, Gobernador de Casablanca.

EDUCACION

ASOCIACION "ABEJAS OBRERAS DE CHILE", CENTRO ESCUELA SUPERIOR N.o 21. — Prepara este Centro con mucho entusiasmo la asamblea ordinaria correspondiente al mes de Abril en la que la doctora señorita Cora Mayers, disertará sobre Psicología infantil y puericultura, y que se efectuará el Domingo 23 del presente, a las dos y media de la tarde.

Ese mismo día se inaugurarán los juegos a las muñecas de un grupo de niñitas elegidas entre las hijas de las socias.

Manfestación al señor Rómulo J. Peña

Anoche se llevó a efecto la comida que los ex-alumnos de la Escuela Normal de Copiapó ofrecían al actual visitador de Escuelas Normales y ex-Director de ese establecimiento educacional, señor Rómulo J. Peña.

Ofreció la manifestación el señor Luis Videla, en cariñosas frases para el festejado.

En seguida el señor Abel Gutiérrez, en una brillante improvisación, puso de relieve la figura educacional que adornan al señor Peña y el cariño que justamente ha sabido conquistarse entre sus ex-alumnos.

A continuación el señor Peña, agradeció en términos cariñosos.

Terminó su discurso el señor Peña, estimulando a sus ex-alumnos a que continuaran trabajando con tesón y voluntad firme en pró del apostolado de la enseñanza, y a la cual dedican sus actividades.

Las palabras del señor Peña merecieron prolongados aplausos.

Finalmente habló el señor Santiago Vallejos, cerrando la manifestación el señor Heriberto Rivera, quienes fueron igualmente aplaudidos.

ORQUESTA DEL PROFESORADO —Se cita a una reunión para el Sábado a las 5 P. M., en la Escuela Federico Errázuriz, Vicuña Mackenna 1004.

Se encarece la asistencia por tratarse de la elección del nuevo Directorio y de asuntos de sumo interés para la institución.

Pueden concurrir a esta sesión los que deseen incorporarse a la orquesta.

VIDA ESTUDIANTIL

CENTRO DEPORTIVO "PRAT" DE EX-ALUMNOS DE LA ESCUELA NORMAL DEL ARZOBISPADO. —Por orden del señor presidente, cítase a sesión a los socios de este Centro, para mañana, a las 5 P. M., en Bellavista 0550.

JOUTARD

ES EL MEJOR CIGARRILLO

La visita de los concejales argentinos y uruguayos

LAS DELEGACIONES CONTINUAN SIENDO OBJETO DE CARIÑOSAS MANIFESTACIONES DE SIMPATIA

LOS CONCEJALES ARGENTINOS Y URUGUAYOS, ACOMPAÑADOS DEL ALCALDE SEÑOR CARIOLA, EN LA PUERTA DE LA MONEDA DESPUES DE LA VISITA AL PRESIDENTE DE LA REPUBLICA

EN LA SOCIEDAD DE FOMENTO FABRIL

Como desde el día de su arribo a esta capital, las delegaciones de concejales de Buenos Aires y Montevideo, han continuado siendo objeto de toda clase de atenciones de parte de las autoridades y de la sociedad.

Las diversas comisiones designadas por la Alcaldía para atender a las delegaciones, han dado cumplimiento a su cometido y han atendido a los huéspedes en todo momento.

UNA VISITA A LA QUINTA NORMAL DE AGRICULTURA E INSTITUTO AGRONOMICO

A las 10 y media de la mañana de ayer, las delegaciones de concejales, acompañadas por miembros de la Municipalidad y algunos vecinos, visitaron el Instituto Agronómico.

En ese establecimiento fueron atendidas por la Dirección del Instituto, imponiendo a los visitantes de las diversas reparticiones de ese moderno plantel de enseñanza.

EN LA ESCUELA AGRICOLA

Terminada la visita al Instituto Agronómico, las delegaciones argentinas y uruguayas, recorrieron las principales avenidas de la Quinta Normal y se detuvieron en la Escuela Agrícola, donde se les dió a conocer las bodegas en que se confecciona el coñac, el oporto y el champagne.

Llamó especialmente la atención de los visitantes ,la espléndida calidad de los vinos viejos, y con preferencia del oporto, que, según lo manifestaron, en nada diferencia de los europeos.

La comisitiva tuvo palabras de alabanzas para el señor Valdivia Urbina respecto a los productos allí preparados, anticipándose por la unanimidad de los asistentes que estos vinos tendrían un fácil mercado en Buenos Aires, Montevideo y demás ciudades del Atlántico.

EN EL REGIMIENTO CAZADORES No. 2

A las 11 de la mañana, el delegado argentino, señor Alberto Iribarne y el Concejal uruguayo, señor Gerardo Sienra, visitaron el Cuartel del Regimiento Cazadores No. 2.

EN LA SOCIEDAD DE FOMENTO FABRIL

A las 2 y media de la tarde de ayer, las delegaciones de concejales de Buenos Aires y Montevideo fueron recibidas en sesión del Directorio de la Sociedad de Fomento Fabril y Nacional de Minería.

El señor Jorge Horman, presidió en representación del Directorio de esa Institución, y el señor Javier Gandarillas Matta, por la Sociedad Nacional de Minería. En un extenso discurso, el señor Hormann manifestó la satisfacción que sentía la Sociedad por la presencia de tan distinguidos huéspedes de la ciudad de Santiago.

Dió a conocer en síntesis la labor que desarrolla en pro de la industria y del comercio la Sociedad de Minería y los propósitos que se propone llevar a la práctica.

Después de dar a conocer una serie de datos estadísticos, hizo presente la conveniencia que habría en que exista un intercambio entre los organismos similares de la América, a fin de propender en forma uniforme al mejor desarrollo de las nacientes industrias y del comercio suramericano.

Contestó el discurso del señor Hormann, el delegado uruguayo señor Gómez Haedo, quien comenzó haciendo ver la importancia de que los negocios de las ciudades estuvieran en manos de las Municipalidades, ya que ellas son la exteriorización del intelecto de una ciudad.

Se refirió en seguida a los diversos problemas que habría de considerarse por las Municipalidades, ahora que ha terminado la gran guerra europea en que tiene que tomar en consideración diversos factores que hasta el momento eran desconocidos y que influyen en forma muy directa en la vida e intereses de las ciudades.

Terminó el señor Gómez Haedo, haciendo votos por que la Sociedad de Fomento Fabril cooperara a la idea de la formación de un Congreso Económico, ya que los países de la América no han participado en las Conferencias de Génova.

Los delegados después visitaron el local de la Exposición Permanente de Materias Primas y Artículos Manufacturados que mantiene la Sociedad de Fomento Fabril y en seguida el Museo Mineralógico de la Sociedad Nacional de Minería, mereciendo ambas exhibiciones elogiosos conceptos de parte de los visitantes. En seguida se ofreció a los delegados una copa de champagne en los salones de la Sociedad de Fomento Fabril.

EL PRESIDENTE DE LA REPUBLICA RECIBE A LAS DELEGACIONES DE CONCEJALES

A las 4 de la tarde, el Presidente de la República, recibió la visita de las delegaciones de los Concejos de Buenos Aires y Montevideo.

El señor Alessandri departió largo rato con los visitantes, recordando la vida de algunos hombres públicos de Argentina y Uruguay. Hizo especial mención al Canciller Buero, que últimamente fué nuestro huésped.

EN LA PREFECTURA DE POLICIA

Después de la visita al Presidente, los delegados señores Gerardo Sienra y Alberto Iribarne, se dirigieron a la Prefectura de Policía.

Fueron recibidos por el Prefecto señor Julio Bustamante, por el sub-prefecto señor Horacio Jaramillo y por los jefes de oficinas.

LA SESION SOLEMNE EN LA MUNICIPALIDAD

A las 5 1|2 de la tarde, hacían su entrada al Palacio Consistorial, las delegaciones de concejales, presididas por los señores Guillermo Otero del Concejo Gubernativo de Montevideo, y Leonardo O. Costas, del Concejo Deliberante de Buenos Aires.

En la sala de sesiones, tomaron colocación, el señor Otero a la derecha del Alcalde y el señor Costas a la izquierda.

Los demás miembros de las delegaciones tomaron colocación entre los regidores de la Municipalidad.

Todos los jefes de oficinas y empleados superiores, especialmente invitados, ocupaban los asientos traseros.

Una numerosa barra concurrió a esta sesión en honor de las delegaciones extranjeras.

Abierta la sesión, el Primer Alcalde señor Cariola, dió lectura al siguiente discurso:

Señores delegados, señores regidores:

Si en la época gloriosa en que el hombre alcanzó las cumbres de la realidad artística la ciudad fué la institución dominadora en cuyo torno giraban todas las actividades de los grandes pueblos de la antigua historia; si en la lóbrega noche de barbarie en que las hordas del norte pretendieron destrozar desde sus cimientos la obra civilizadora de diez siglos, la ciudad salvó al mundo por la conservación de los principios de derecho y de los elementos básicos de la cultura greco-romana; si en esa otra época de transición en que el señor feudal pretendió enseñorearse del planeta entonces habitado, la lucha altiva, brava y a las veces sangrientas de las ciudades por sus fueros y privilegios permitió la reacción contra el abuso y el despotismo hasta restaurar la dignidad humana con el reconocimiento definitivo de los sagrados derechos del hombre; si en estas apartadas y casi ignotas colonias del León Ibérico fué la ciudad, en cabildos abiertos, la que lanzó el primer grito de rebelión e independencia; si a través de la historia toda—compleja y enmarañada—de la humanidad se yergue la ciudad como la institución eje de los pueblos civilizados de la tierra, en la época actual, al propio tiempo que proporciona la célula primaria del organismo Estado y constituye el primer centro de la actividad cívica, mantiene el cetro de los grandes progresos y las características inconfundibles de cada nacionalidad.

El desarrollo de los pueblos, su grandeza efectiva sigue midiéndose por el adelanto y por la múltiple importancia de sus ciudades, capitales o nó.

Al recibir, pues, señores en este Municipio, cuna de la libertad política de Chile, a los delegados de las capitales argentina y uruguaya, tenemos el honor de acoger a los representantes de los centros más cultos y progresistas de esas dos grandes Repúblicas.

Son ellos muy jóvenes para que hayan asistido a los comienzos de ese esfuerzo grandioso que está dando por resultado la transformación de dos modestas ciudades coloniales en brillantes metrópolis, que únicamente envidian al viejo mundo aquello que no puede conquistarse con el esfuerzo y que sólo la acumulación de primores de civilizaciones seculares puede dar.

Y esa prodigiosa transformación es obra de las dos últimas generaciones: de esta en que forman con brillo nuestros ilustres huéspedes y de la que le precedió.

Este progreso, como el de Río Janeiro, como el de multitud de ciudades norte y sur-americanas, lejos de amilanarnos, debe servirnos de acicate, porque, aún asignando mucha parte de él a las influencias de favorables situaciones geográficas y de considerable inmigración de brazos y capitales, siempre queda un gran saldo que sólo puede atribuirse a la resolución de los ciudadanos y sus dirigentes de salvar la valla de la estagnación casi colonial para conquistar las grandezas de la edilidad moderna.

Esa resolución—con todo lo que ella supone y comprende—es tiempo ya que la demuestren los habitantes de Santiago, para que no puedan seguir afirmando con verdad nuestros visitantes que sólo es hermosa en esta ciudad la obra de la naturaleza.

Pródigamente dotados por ella, nuestro deber es corresponder a sus dones y realzarlos.

Por mi parte, tengo plena fe en que el momento de esa resolución se aproxima: se respira por doquiera ambiente y ansia de progreso.

Vuestras visitas, señores concejales de Repúblicas hermanas de América, nos servirán también de poderoso estímulo para tratar, sin petulancia ni ciego afán imitativo, de adelantar tranquila, pero resueltamente.

Vuestra presencia en Santiago, al par que nuevo vínculo de amistad entre nuestros respectivos pueblos, importa una amable invitación al progreso edilicio, al mejoramiento general de los servicios urbanos, especialmente de aquellos que directa o indirectamente atañen a la vida, a la salud y al bienestar de la población.

Ved, pues, señores, si tenemos motivos para celebrar vuestra venida y si de ella esperamos altos frutos.

Señores: La grandeza de las ciudades americanas es el mejor himno de reconocimiento que pueden las generaciones presentes ofrendar a los próceres inmortales que nos dieron personalidad e independencia.

Sólo haciendo de estas naciones—surgidas de su genio creador y formadas al tajo de su espada—pueblos prósperos y felices, seremos dignos hijos de tan grandes padres.

Ofrecida la palabra, fué solicitada por el concejal uruguayo señor Enrique Rodríguez Castro, quien, en un brillante discurso, hizo realzar la importancia de estas visitas internacionales, que, aparte de afianzar más la solidaridad americana, contribuían en forma eficaz a la prosperidad de las capitales de las Repúblicas que se encontraban representadas.

Después le fué ofrecida la palabra al regidor de Santiago, señor Arturo Ramírez, quien comenzó diciendo que es muy honroso para él dirigirse a tan distinguidos huéspedes de la capital, que han tenido la gentileza de concurrir a ese hogar, a la sala de trabajo, ahí donde día a día se reunen a ejercitar sus funciones.

El señor Ramírez, después de analizar la Municipalidad en dos períodos, uno antes del año 1891 y el otro después de esa época, dijo que las Municipalidades dentro de la órbita de sus atribuciones, han entrado, después de la creación de la comuna autónoma, a la libre administración de sus bienes, invirtiéndolos en forma provechosa que redunda en positivo progreso y bienestar para la ciudad.

Se refirió, en seguida, el señor Ramírez, a la labor que, en adelante cabrá desempeñar a los concejales, adalides de una gran campaña de acercamiento y unión fraternal.

Siguió al señor Ramírez, en el uso de la palabra, el señor Iribarne, en representación de los concejales argentinos, que pronunció un elocuente discurso, que a su terminación fué saludado con una salva de aplausos:

El 2.o Alcalde señor Escanilla, en un brillante discurso, saludó en nombre de las clases trabajadoras a las delegaciones, siendo muy aplaudido por la forma en que planteó la parte social de su discurso.

Finalmente el señor Juan Lagomarsino, concejal uruguayo, hizo una breve reseña de las atenciones que se habían prodigado a las delegaciones, que comprometían su gratitud, y aludió a las medallas con los escudos de las ciudades de Santiago, Montevideo y Buenos Aires que se les había obsequiado como un recuerdo de esta visita a la capital de la República.

Terminado estos discursos, el Alcalde suspendió la sesión en medio de vivas a las Repúblicas de Chile, Argentina y Uruguay.

En la Plaza una banda de Ejército, al terminar la sesión, ejecutó los himnos de estas tres naciones, que fueron escuchados de pie por toda la Municipalidad y los concejales.

EN "EL DIARIO ILUSTRADO"

En el programa oficial de festejos a los distinguidos huéspedes argentinos y uruguayos que se encuentran hoy entre nosotros figuraba para anoche una visita a nuestro colega "El Diario Ilustrado".

A las 11 y media llegaron los señores concejales, acompañados del Primer Alcalde señor Cariola y demás regidores santiaguinos. En los salones de "El Diario Ilustrado" fueron atendidos por el Director señor Rafael Luis Gumucio, el sub-Director señor Luis A. Silva S., el administrador de la empresa señor Alberto Walker y demás redactores.

Después de las presentaciones de estilo, los visitantes fueron invitados a la sala del directorio, donde se conversó animadamente. Después de recorrer algunas dependencias de la imprenta, el señor Gumucio invitó a los señores concejales extranjeros a beber una copa de champagne, que se sirvió en el salón de actos del colega. Allí se sirvió un buen buffet de dulces y refrescos. El salón estaba hermosamente adornado con profusión de flores y luces.

Poco después de las doce y media de la noche los visitantes se retiraron de la redacción de "El Diario Ilustrado" gratamente impresionados de la gentileza de su dirección y personal de redacción y administración.

LA CUESTION TRANVIARIA

EL TRIBUNAL ARBITRAL SE CONSIDERA INHABILITADO PARA SEGUIR CONOCIENDO EN EL JUICIO ENTRE LA MUNICIPALIDAD Y LA EMPRESA DE TRANVIAS

Una grave situación se crea para la ciudad de Santiago, no vé la posibilidad de un futuro arreglo de las dificultades

¿Cuál será el término de este asunto?

En una de nuestras ediciones anteriores dimos cuenta que la Corte de Apelaciones conociendo de una apelación en el juicio que la Municipalidad de Santiago, sigue con la Empresa de Tracción Eléctrica, por la falta de presentación, por parte de la Empresa de los itinerarios de invierno y de verano, resuelto el 27 de Diciembre por el Tribunal Arbitral, formado por los señores Miguel A. Varas, Rafael Luiz Díaz Lira y Emiliano Llona, había dispuesto que se suspendieran los efectos de la resolución apelada de 27 de Diciembre del año 1921, y que volvieran los autos a primera instancia para que el Tribunal se pronuncie como fuere de derecho.

Notificada esta resolución de la Corte, los expedientes bajaron para el conocimiento de dicho Tribunal de primera instancia, el que conociendo de él, en la tarde de ayer, dictó la siguiente resolución:

"Santiago, 12 de Abril de 1922. — Cúmplase y teniendo presente que la sentencia de 27 de Marzo próximo pasado, que se manda cumplir, ha invalidado de oficio la resolución del Tribunal Arbitral de 27 de Diciembre de 1921, por cuanto adolece del vicio de no haber resuelto la cosa controvertida, póngase en conocimiento de las partes, que, visto lo dispuesto en el art. 960 (959) del Código de Procedimiento Civil, los árbitros se consideran inhabilitados para continuar conociendo en este proceso; declaración que hacen en conformidad a lo prescrito en el inc. 1.o del art. 130 del Código de Procedimiento Civil.—**R. L. Díaz Lira.—Miguel A. Varas.—Emiliano Llona**".

EN LOS CIRCULOS MUNICIPALES

Conocida que ha sido esta resolución del Tribunal de pri instancia, en los círculos mu pales se le ha dado toda la im tancia, ya que con esto se completamente maniatada a la nicipalidad, toda vez que ha dado perfectamente estab que ella no puede asumir sus ciones de autoridad, para h respetar un contrato en que es parte y, ahora, con esta ción que crea la resolución copiamos más arriba, no existe bunal alguno que resuelva la tuaciones entre la Municipalidad la Empresa.

Como se apelará de la resolu del Tribunal Arbitral, se nos ha cho, la Corte tendrá que vol conocer acerca de la inhabili sostenida por ese Tribunal, ciudad, durante un largo t seguirá sufriendo las consecue de una situación molesta que viene prolongando desde meses.

Para el caso que no se apela la resolución de primera insta según el artículo 49 del contr se nos agrega, la Empresa debe signar un miembro para que que debe nombrar la Municipal y el juez de turno en lo civil, men un nuevo Tribunal que mience por fallar las cuestiones

Si la Empresa, por alguna cunstancia, no designara al del do que a ella corresponde, del hacerlo el juez, pero, como t estas cosas son largas, la cues tranviaria parece prolongarse in finidamente.

Para terminar, nos dice nue informante, "el torniquete" se dice en la Alcaldía, está ap tando y se va estrechando tan situación que cada día se hace difícil su solución.

LA SEMANA SANTA

LOS OFICIOS RELIGIOSOS DE HOY

Con motivo de haber sido ayer Jueves Santo, los templos de la capital se vieron atestados de gente que hacían "las Estaciones", conforme a las prácticas católicas.

En el día de hoy habrá oficios religiosos en todas las Iglesias y Capillas de la ciudad.

Damos a continuación los principales:

CATEDRAL

A las 9 A. M. Principiarán los oficios, se cantará la Pasión de Pozzetti, y los Improperios, de Griesbacher. Después de la Adoración de la Santa Cruz se celebra la Misa de Presantificados, después de haber conducido la Sagrada Hostia de la reserva, en solemne procesión, desde la Capilla del Sacramento al altar mayor.

A las 12 M. Lectura de las Siete Palabras, y en seguida Sermón de Tres Horas que predicará el señor Pbro. don Francisco J. Valdivia.

A las 5 P. M. Maitines solemnes.

Primera lamentación, de Palestrina; segunda, de Ravanello, y Oración de Jeremías, de Palestrina, Miserere, de Battaglia.

Sábado Santo

A las 9 A. M. Comienzan los oficios con la bendición del fuego y del Cirio Pascual. Canto de las Profecías y procesión para bendecir la pila bautismal en la Capilla del Sagrario. En seguida se ejecuta la Gran Misa Festiva de Ravanello y el Alleluya Gregoriano.

Domingo de Resurrección

A las 8 A. M. Maitines cantados, después de los cuales se canta la Misa de la Aurora.

A las 9 A. M. Gran Misa de Perosi. La misa será pontificada por el Iltmo. y Rvdmo. señor Arzobispo u oficiada por el V. Deán de la Catedral.

El sermón corresponde al señor Canónigo magistral. El Introito de la misa será de Griesbacher; Kyrie y Gloria de Perosi; gradual sequentus y Agnus de Perosi.

TEMPLO DEL SALVADOR

Viernes Santo.— A las 9 A. M., misa de los Presantificados, canto de la Pasión, adoración de la Santa Cruz y procesión al monumento.

A las 12 1|2, ejercicios de las Tres Horas; predicará el Pbro. don Eugenio Jara.

A las 4 1|2 se verificará la procesión del Santo Sepulcro, que recorrerá las calles siguientes: Agustinas, San Martín, Alameda (Av. Norte), Almirante Barroso, entrando al templo por Agustinas.

Sábado Santo.— A las 8 1|2 A. M., principiarán los oficios, que terminarán con la misa de gloria.

SAN FRANCISCO

Las distribuciones se harán en el siguiente orden:

Viernes Santo.— Los oficios comenzarán a las 8.30 A. M.; canto de la Pasión y se hará la adoración a la Santa Cruz.

A las 12, rezo de la corona franciscana y de las Siete Palabras. Sermón de Pasión, por el R. P. Lector y Definidor, Bernardino Berríos.

Vía-Crucis cantado a las 7 P. M. Todas las limosnas de este día están destinadas a los Lugares Santos.

Sábado Santo.— A las 8 A. M., bendición del fuego y del cirio pascual; en seguida, canto de las profesías, de las letanías y misa de gloria.

Salve y letanías lauretanas, a las 7 P. M.

TEMPLO DE LA MERCED

Viernes Santo.— A las 8, misa de presantificados. A las 12.30, rezo de las Siete Palabras y sermón del Rvdo. Padre Fr. Juan E. González.

Por la noche, a las 9, Vía-Crucis solemne.

Sábado Santo.— Los oficios principian a las 7.30 A las 9, misa de gloria. Por la noche, a las 7.15, Salve cantada.

Domingo de Resurrección.— A las 4.30 de la madrugada, maitines cantados. A las 5, procesión del Señor Resucitado. A las 6, misa solemne con sermón del Rvdo. Padre F. Ramón Lizana.

IGLESIA DE LA RECOLETA FRANCISCANA

Viernes Santo.— A las 7.30 A. M., empezarán los oficios. A la 12.30 rezo del rosario, lectura de la Siete Palabras y sermón de Tres Horas, por el Rvdo. Padre Antonio de J. Ortega. A las 8.15, corona seráfica, vía-crucis solemne y sermón de Soledad, por el Rvdo. Padre Bernardino.

Sábado Santo.— Los oficios empezarán a las 7 A. M. Por la noche, a las 8.15 corona seráfica, Salve y letanías cantadas.

Domingo de Resurrección.— A las 5, maitines solemne. A las 6, cantará su primera misa el Rvdo. Padre franciscano F. Alberto González, y le predicará el panegírico el Rvdo. Padre Rector del C. S., señor Juan C. Wiss. Por la noche, a las 8.15, trisagio solemne.

SAN AGUSTIN

Viernes Santo. —A las 7 A. M. misa de presantificados y Pasión cantada. Rezo de las Siete Palabras, cánticos sagrados y sermón del Rvdo. Padre ex-Provincial, José I. Valenzuela, a las 2. A las 8 P. M. rezo del vía-crucis.

Sábado Santo.— Los oficios principiarán a las 7 A. M. Misa de gloria a las 8.45 A. M.

Domingo de Resurrección.— Trisagio cantado, a las 6 P. M.

TEMPLO DE LA GRATITUD NACIONAL

Viernes Santo.— A las 9 principia la función oficiada por el señor Nuncio, y adoración de la Cruz.

A las 12.30, vía-crucis, lectura de las Siete Palabras y sermón de Pasión por el Padre O'Liri.

A las 6.30, sermón de Soledad.

Sábado Santo.— A las 7, profesías, y a las 8, misa solemne pontificada por el señor Nuncio.

Domingo de Resurrección.— A las 9.30, misa solemne pontificada por el señor Nuncio.

SANTO DOMINGO

Viernes.— A las 9, pasión cantada, adoración de la Cruz, misa y procesión. A las 12, rosario, Siete Palabras y sermón predicado por el R. P. Fray Raimundo M. Mardones.

A las 6 P. M., rosario y vía-crucis.

Sábado.— A las 9 A. M., bendición del Cirio Pascual, Profesías y letanías de todos los santos cantadas y misa de Gloria.

Los problemas pendientes del Ministerio del Interior

AYER SE DIO TERMINO AL ARREGLO DE LAS DIFICULTADES DE LA POLICIA DE VALPARAISO

En un Consejo de Gabinete que se celebrará el Martes de la próxima semana se buscará una solución al problema de los albergues

El Gobierno no intervendrá todavía en las dificultades tranviarias

En nuestras ediciones pasadas hemos informado al público de los acontecimientos suscitados alrededor de diversos e importantes problemas que penden de la consideración del Ministerio del Interior. El jefe del Gabinete, señor don Armando Jaramillo, ha venido estudiándolos detenidamente durante estos últimos días, habiendo resuelto ya algunos, dejando otros para ser estudiados en el curso de la próxima semana.

LA REORGANIZACION DE LA POLICIA DE VALPARAISO

Hemos informado a nuestros lectores de las últimas reuniones celebradas últimamente en el despacho del Ministro del Interior y a las cuales ha asistido el Intendente de Valparaíso, señor Phillips para resolver sobre la reorganización de los servicios policiales del vecino puerto, medida tomada hace tiempo y que aún no había sido resuelta definitivamente.

Como dijimos ayer, en estas reuniones se ha acordado que los funcionarios de esa policía inculpados de incorrecciones en el desempeño de sus cargos y que no se les hayan probado, vuelvan desde luego a sus puestos.

En todo caso, se prosiguen las investigaciones para conocer la actitud de otros y en efecto ayer, el señor Ministro del Interior ha ordenado que dos inspectores, los señores Agüero y Martínez se trasladen a Valparaíso, a fin de que puedan terminar cuanto antes sus investigaciones y presenten sus informes al Gobierno.

Como se sabe, había sobre estos asuntos una interpelación pendiente que ha sido retirada ya en vista de la justicia con que ha procedido el Gobierno en las dificultades que se habían producido.

En la tarde de ayer el Prefecto de Valparaíso, señor Carrasco, conferenció extensamente con el señor Jaramillo, sobre asuntos del servicio de la policía del vecino puerto y de la regularización de su funcionamiento.

El Ministro del Interior tiene el propósito de dejar pronto y definitivamente solucionadas todas las dificultades que aún quedan pendientes de las incidencias provocadas con motivo de la reorganización de los servicios policiales de Valparaíso.

EL PROBLEMA DE LOS ALBERGUES

Como se sabe, el Jefe del Cuerpo de Carabineros, mayor Ewing, ha hecho hace días una presentación al Gobierno solicitando que se le releve de la administración de los albergues, pues con este motivo distrae personal y se presentan diversas dificultades en el funcionamiento correcto de los servicios a su cargo.

El Ministro del Interior, señor Jaramillo, se preocupa con vivo interés de resolver esta cuestión, pero aún encontrándose justa la petición del comandante Ewing, el Gobierno se halla en la dificultad de no encontrar el organismo a quien pudiera encargar la administración de los albergues.

Según nuestras informaciones, el señor Jaramillo se ha ocupado de encontrar los medios de disminuir la población de los albergues de la capital, pues los fondos con que su Departamento cuenta para la mantención de los asilados, durarán a lo más, para dentro de un mes todavía.

En un Consejo de Gabinete que deberá celebrarse el Martes de la semana próxima, el Gobieron estudiará todo lo relacionado con los albergues, con el propósito de buscar una solución que ponga término a las graves preocupaciones que significan su mantenimiento y a la dificultad de encontrarse dentro de un plazo relativamente breve sin dinero para atenderlos.

LA INTERVENCION DEL GOBIERNO EN LAS DIFICULTADES TRANVIARIAS

Oportunamente informamos a nuestros lectores de que el Ministro del Interior había resuelto intervenir en las serias dificultades que se han producido entre la Municipalidad y la Compañía de Tranvías Eléctricos, que ha disminuído los tranvías que debe tener en circulación, sin atenerse a lo que dictan las disposiciones vigentes y sus compromisos con el Municipio.

Según hemos podido informarnos ayer, esta resolución del Gobierno se encuentra por el momento en receso, y posiblemente en los días de la semana próxima intervendrá en las dificultades entre las Municipalidad y la Compañía de Tranvías para buscar una solución justa y equitativa al conflicto.

UN PROYECTO DE REFORMA DE LOS SERVICIOS DE AGUA POTABLE DE VALPARAISO

Se ha presentado anteayer al Ministro del Interior un importante proyecto para reformar y mejorar los servicios de agua potable de Valparaíso.

Como el proyecto a que nos referimos tiene bastante trascendencia, el Ministro, señor Jaramillo, nombrará una comisión para que lo estudie y le informe sobre él.

Formarán esta comisión el Intendente de Valparaíso, señor Phillips; el administrador del Agua Potable y algunos técnicos especiales, cuyos nombres no han sido dados a conocer todavía.

LOS ASUNTOS DE LA MUNICIPALIDAD DE YUNGAY

Como dijimos en una de nuestras informaciones pasadas, el Consejo de Defensa Fiscal emitió su informe referente a la legalidad de la Municipalidad de Yungay, manifestando que el Gobierno podía considerar como tal a la Junta de Vecinos reunida el 28 de Marzo del presente año.

Sobre este particular aún se espera el pronunciamiento de los Tribunales de Justicia. Por su parte, el Gobierno, según hemos sido informados, procederá a la brevedad posible a solucionar estas dificultades.

Respecto a la tranquilidad de la comuna, ésta se mantiene inalterable.

PRESUPUESTO DEL INTERIOR

Hoy continuará despachando la Sub-comisión Mixta del Interior los presupuestos de este Departamento.

Se tienen ya listos los ítem que se refieren a cuestiones de orden interno y de beneficencia pública.

Accidentes automovilísticos

Anoche, en Alameda, esquina de Teatinso, se volcó el automóvil particular 928, gobernado por su dueño don Oscar Hechones.

A consecuencias del accidente, uno de los pasajeros del automóvil, el señor Eduardo Lira Lira, resultó con una herida de mediana gravedad según el diagnóstico de la Asistencia Pública, que lo atendió.

—En Brasil, esquina de Catedral, el tranvía 123 atropelló al auto de arriendo 6662, resultando éste destrozado.

El incendio de ayer

En la tarde de ayer ocurrió un incendio en la calle Argomedo 429.

La casa amagada pertenece a don Alejandro Lira, quien la arrendaba al señor Telesio Garamanis Marchina.

El hecho se debió al incendio de un automóvil que se encontraba guardado el garage de la casa y que se inflamó mientras le hacían algunos arreglos, el carpintero Manuel Osorio Olate.

Resultaron heridos de mediana gravedad, el mencionado carpintero y el bombero de la 8.a, señor Adolfo Arriagada.

BOY--SCOUTS

BRIGADA FEDERICO ERRAZURIZ.— Acuerdos tomados en la última sesión de Directorio:

Nombrar a los señores Luis y Desiderio Cárcamo para que revisen las actas a fin de conocer las adquisiciones que se han hecho para la Brigada.

Sesionar el Martes 18 del presente, a las 9 y media P. M., en el local de costumbre, encareciendo la asistencia de todos los directores.

Autorizar al señor Beas para que la Brigada realice la excursión a Melipilla en los días 8 y 9 del presente mes.

Enviar nota al director señor Alejandro Muñoz, lamentando su enfermedad.

Comisionar al capitán señor Supper para que consiga un instructor sanitario del Regimiento Cazadores.

Que el Comandante presente en la próxima sesión la lista de ayudantes e instructores y dé cuenta de todo lo que haya pendiente.

Enviar nota al señor Enrique González C., aceptando y agradeciéndole el ofrecimiento para hacer clases de moral a los scouts.

Comisionar al señor Mamerto Escobar para que dé una conferencia, a fin de mantener el entusiasmo de los scouts.

Policía Sanitaria Vegetal

Ha sido enviado al Congreso Nacional el proyecto por el cual se organiza el servicio de Policía Sanitaria Vegetal.

AUTOMOVIL HUDSON
LANDAULET LIMOUSIN
Ultimo modelo, se vende
Domeyko N.o 1780, esq. Ejército

ESPECIFICO BENGURIA
No es tintura
MONEDA N.o 875

El Ministro de Instrucción

Ayer partió a los baños de Cauquenes, el Ministro de Instrucción Pública, señor Angel Guarello.

Regresará el Lunes próximo.

Corte de Apelaciones de Valdivia

Se ha dado curso al decreto por el cual se nombra Ministro de la Corte de Apelaciones de Valdivia, al Juez del Primer Juzgado de Valparaíso, señor David Carvajal Arrieta.

Centro Catalán

Como inauguración de temporada esta institución celebrará mañana Sábado, a las 9 y media de la noche, una velada, en la cual se pondrá en escena el drama en tres actos de Santiago Rusiñol, titulado "Los náufragos".

Pondrá término a la velada un baile amenizado por la orquesta que dirige el maestro señor Pascual.

Baile en el Club de Estudiantes

Mañana Sábado 15, a las 10 de la noche, se efectuará en los amplios salones del Club de Estudiantes (Agustinas 632) un gran baile estudiantil. La Orquesta Colombiana, que ha sido contratada para el efecto, amenizará el baile.

Como de costumbre, el local del Club se encontrará profusamente iluminado con ampolletas de colores y guirnaldas de flores.

Las entradas se pueden obtener diariamente en la cantina del club y su valor es de $ 3 para los caballeros. Las señoritas quedarán exentas de pago y sus tarjetas deberán retirarlas personalmente del mismo local.

Reglamento de licencias

En vista del número excesivo de licencias que pide el personal dependiente del Ministerio de Instrucción, se ha resuelto confeccionar un reglamento de licencias el que será pronto puesto en conocimiento de los interesados.

EN HONOR DEL GENERAL CAVIGLIA

CON TODO ENTUSIASMO SIGUEN LOS PREPARATIVOS QUE LA COLONIA PREPARA PARA RECIBIR A TAN DISTINGUIDO MILITAR

Un saludo de la colonia italiana al General Gaviglia, con motivo de su llegada a Buenos Aires

Con motivo de la próxima visita a nuestro país del general italiano Enrique Caviglia, la colonia italiana residente en Chile prepara con entusiasmo un programa digno de tan distinguido huésped.

El programa oficial aún no está terminado; se espera que la Legación de Italia en Buenos Aires comunique la fecha de la llegada a la Legación de Italiana en Santiago.

Podemos adelantar que el general Caviglia llegará a Chile más o menos en quince días y que su permanencia entre nosotros no pasará de doce días.

Para su llegada una comisión de la colonia irá hasta la última estación transandina en territorio chileno, y otra, más numerosa, esperará al general en Los Andes, desde donde en tren especial arribarán a esta capital.

En la Estación Mapocho todas las instituciones italianas se encontrarán presentes.

La escolta de honor del general Caviglia la formarán los reservistas italianos en la última gran guerra europea, compañía que comandará el más antiguo y de mayor graduación de los combatientes y que es el mayor Alejandro Vaglieco.

Otros números del programa serán banquetes en el Club Italiano, en el Centro Democrático Italiano y una solemne recepción en el Centro que los combatientes y reservistas italianos han formado últimamente.

Forman la comisión de festejos los siguientes señores:

Miembros de honor: Señores Dr. Attilio Carnelutti R., Encargado de Negocios; Domenico Schiaffino R. V., Cónsul italiano; mayor Alejandro Vaglieco.

Rag. Ernesto Levi, Prof. Luigi Stefano Giarda, Dr. Aldo Contrucci, Achille Pesce, Luigi Scolari, Alberto Caffi, Francisco Allera, César Andrei, G. Baglietto, Luis Ballauri, Ernesto Berutti, Alejandro Borghini, Adrián Bossi, Héctor Bozzalla, Eugenio Brusadelli, Emilio Castagneto, Endemiro Chiari, Juan Cintolesi, Sirio Contrucci, Roberto Dagnino, Esteban Dell'Orto, Francisco Diamanti, Arnaldo Falabella, Roberto Falabella, Bartolomé Ferrera, Giovanni Forlivesi, Genaro Fronda, Amadeo Gabrielli, Guillermo Gellona, Antonio Gianani, Carlos Girardi Bertola, José Lomazzi, Bernardo Maino, Ricardo Maino, Tomás Mancini, Sebastián Moletto, Salvador Nicosia, Giovanni Noé, Pedro Nolé, Nicolás Orezzoli, José Reginato, Guido Ripamonti, Gastón Ruddoff, Hermenegildo Schiavetti, Valentín Sihiavetti, Américo Tritini, Flaminio Zambra y Daniel Zaninetti.

TELEGRAMAS ENVIADOS

En el Club Italiano se recibió un cable de Buenos Aires anunciando la llegada en aquella capital del general señor Caviglia y de la entusiasta recepción de que fué objeto.

El presidente del Comité Pro Recepción General Caviglia, señor don Valentín Schiavetti, ha dirigido a Buenos Aires los siguientes telegramas:

"Presidente de la Federación de la Sociedad Italiana.— A nombre del Comité Pro Recepción General Caviglia, ruego a Ud. presentar al invicto Dux el primero y grato homenaje de los italianos de Chile".

"Director del diario "La Patria degli Italiani.—Al Dux glorioso los italianos de Chile envían por medio de vuestro eminente diario, un saludo augural y gratos y conmovidos lo esperan".

Anoche se ha reunido con urgencia el Comité de Recepción en Santiago, tomando algunos acuerdos de importancia. El presidente, señor don Valentín Schiavetti convocará de urgencia al Comité ejecutivo para establecer el programa definitivo.

CRONICA POLICIAL

EL PREFECTO DE POLICIA HABLA AL PERSONAL SOBRE LA CONDUCTA QUE DEBE OBSERVAR EN EL SERVICIO

Un guardián de San Miguel da muerte a un joven de esa comuna

Se aprehende a un soldado por la muerte del cabo Elgueta

Sentencia contra el autor de un robo a un juez

Un reo prófugo es reconocido

Accidente del trabajo. — Un obsequio a los reos de la Cárcel

Se sorprende a varios gitanos en los momentos que llevaban secuestrado un niño

LA CONDUCTA DEL PERSONAL DE POLICIA

HABLA EL PREFECTO

El Prefecto de Policía, don Julio Bustamante, se ha dirigido al personal de su mando, por intermedio de la orden del día de ayer, haciéndole las siguientes interesantes observaciones:

"Tiene la policía muy altos deberes que cumplir para la seguridad de la vida, la honra y la propiedad de las personas, y a fin de que llene cumplidamente esta noble misión de paz, debe estar su ejercicio en manos de funcionarios idóneos que tengan a la vez un alto concepto de la moral y la practiquen en todos sus actos públicos y privados. Una arbitrariedad contra las garantías individuales, así como cualquiera manifestación desfavorable para la corrección con que debe obrar en todo momento un policial, afecta a la institución y coloca al culpable en situación desmedrada ante la sociedad, a la cual tiene la obligación de servir leal y honradamente.

Hago estas consideraciones con motivo de las graves faltas cometidas por algunos miembros del personal, de que me he estado imponiendo durante el corto tiempo de mi jefatura, faltas cuya repetición me alarma, que han dado origen a otros tantos sumarios para el esclarecimiento de los hechos y que distraen las tareas ordinarias con perjuicio evidente para la regularidad del servicio.

En todos estos casos, no he vacilado al adoptar severas y ejemplares medidas diciplinarias para mantener el prestigio del personal; pero no quiero pensar que mis subordinados opten por estar sometidos constantemente a medidas de rigor para que puedan cumplir en forma correcta con sus deberes, y me parece más humano llamarlos al camino del bien y advertirles que exigiré en lo sucesivo que cumplan su misión en la forma levantada que corresponde hacerlo, observando la mayor corrección en todos los actos de su vida.

No soy partidario del rigor y prueba de ello es que he concedido tres indultos a los empleados que sufrían castigos y mi mayor deseo es evitarme el dolor que me causa el imponerlos; pero la responsabilidad de mi cargo no me permite contemporizar de ninguna manera y tengo el deber de cumplir y hacer cumplir los deberes que incumben a este Cuerpo.

Por otra parte, las críticas circunstancias de la vida actual deben pesar en el ánimo del personal, induciéndolo a un buen comportamiento para la conservación de sus empleos en beneficio propio y de sus familias, y no olvidar que hay abundancia de gente capacitada que busca ocupación y qué desearía encontrarla en la Policía.

Sirva esta advertencia a jefes, oficiales y guardianes para que perseveren en el cumplimiento de sus obligaciones y sepan que la Prefectura reprimirá con mano severa cualquiera trasgresión".

EL ROBO DE MENORES DE EDAD

Desde hace algún tiempo la ciudad ha estado alarmada por la constante pérdida de niños menores de edad, que han desaparecido en forma misteriosa, causando el consiguiente pesar de los suyos.

Muchos de estos casos han producido lamentables y eternos pesares en el seno de las familias afectadas, porque a pesar de todas las medidas tomadas y los pasos dados para encontrar al hijo perdido, han sido inútiles.

Uno de estos casos es el que pasamos a relatar, pero que felizmente no ha tenido el triste y funesto desenlace de otros.

En uno de estos últimos días el señor Eugenio Rubio, de profesión fotógrafo, que vive en la calle Puente N.o 761, notó la ausencia y desaparición de su hijito, menor de siete años de edad, sin que pudiera en ninguna forma explicarse el motivo de ella, ni mucho menos, al ir en su busca, dar con su paradero en los primeros instantes.

Su desesperación fué grande. El chico lo había enviado a la escuela y en ésta y en ninguna otra parte obtenía noticias de él.

Sólo la casualidad dispuso que este desconsolado padre pudiera encontrar a su hijito en lugar seguro.

El niño Rubio, al salir de su casa a la escuela, apenas se había apartado algunas cuadras de ella fué tomado por tres gitanos de los que desde hace tiempo merodean por las calles centrales de nuestra ciudad causando vivas molestias en el comercio y a los transeúntes.

Tomaron a viva fuerza al chico y lo llevaron en dirección a su alojamiento, dándole fuertes golpes en varias partes del cuerpo y especialmente en la boca para que no gritara. Iban ya frente a Lo Negrete, cuando la suerte quiso que enfrentara junto a ellos un guardián, que entró en el acto en sospechas por los gritos que daba el pequeñuelo. Inútiles fueron para éste las explicaciones que daban los audaces y criminales gitanos. El guardián tuvo la convicción de lo que pasaba y los condujo en el acto a la Comisaría.

Llegados a ella, se averiguó al mismo chico el nombre de sus padres y la dirección de su casa. Este dió todos los datos.

Homicidio en San Miguel

Ayer, a las 11 A. M., ocurrió en la vecina Comuna de San Miguel, un hecho criminal en el que tomó parte activa el guardián Arturo Trejos Serrano.

El guardián Trejos, acompañado de otro guardián, apellidado Díaz, se encontraba en la Población Silva de esa Comuna, de servicio.

En ese momento llegó a esa Población el joven don Alamiro Reyes García, hijo del regidor don Ignacio Reyes, quien sostuvo un altercado de palabras con los citados guardianes.

El guardián Trejos, que se encontraba en estado de ebriedad enarboló la carabina y le disparó un tiro al joven Reyes, dejándolo gravemente herido.

La víctima falleció en los momentos que era conducida a la Asistencia Pública.

El hechor fué aprehendido.

El robo de encomiendas en el Correo

Don Carlos Letelier que había sido detenido por el asunto de las encomiendas del Correo, obtuvo ayer su libertad.

El homicidio del Cabo Elgueta

Fué aprehendido el soldado del Regimiento Maturana, Aníbal Gómez Urzúa, de orden del Juez del Crimen, que instruye el sumario por el homicidio del cabo Heriberto Elgueta.

El soldado Gómez se encuentra estrictamente oncomunicado.

Por robarle a un juez

Juan Morales Ovalle, fué sumariado por haberle hecho un robo al Juez señor Isaac Givovich.

Este sumario fué instruído por el Ministro señor Horacio Hevia.

El Fiscal, don Aureliano Quijada, pidió para el reo 3 años 1 día de presidio.

El Ministro señor Hevia, sentenció a Morales a un año de presidio.

Acusado de homicidio

Uno de los Juzgados del Crimen de esta ciudad, inició un sumario por homicidio contra Alberto Quezada Ramos, a quien se acusaba de haber dado muerte en 1918 a un individuo.

El Juzgado respectivo expidió orden de prisión en contra de Quezada el 30 de Octubre de 1918.

Como este individuo había desaparecido de Santiago, la Sección no había podido aprehenderlo.

Pero, estaba escrito que Quezada debía pagar su delito y después de dos años de andar huyendo, se le ocurrió venir a Santiago, donde fué reconocido.

Ayer fué detenido y puesto a disposición de la justicia.

EL PROCESO PICHIELLI.— Uno de los estafados por el timador Pichielli, se presentó al Primer Juzgado solicitando que el Tribunal recabara la devolución desde Buenos Aires, de los bultos con mercaderías que se llevó este individuo.

El Juzgado dispuso que informara el Fiscal respecto de la solicitud citada

Alcance de nombres

estado en nuestra imprenta don Carlos R. Rojas O., a manifestarnos que él no tiene nada que ver con un sujeto del mismo nombre y apellido, aparecido en esta misma sección, hace unos tres días; tratándose únicamente de un alcance de nombre lamentable.

El señor Carlos R. Rojas es un conocido profesional que tiene en taller de mecánica en Santa Lucía 244.

DESCUIDO FATAL.—En Irrarrázaval No. 2945 vive una familia que tenía un niñito llamado Manuel Scott, de corta edad.

Por el interior de la casa pasa un canal, en cuyas orillas jugaba el chico.

En un momento de descuido, el niño cayó al canal pereciendo ahogado.

El cadáver fué conducido a la Morgue.

ESPECIFICO BENGURIA
Infalsificable
MONEDA N.o 875

Usted está satisfecho de sus
CUELLOS "CORONA"
Entonces no admita que le impongan otra marca que la "CORONA".
Usted sabe que ninguna otra marca le ha dado tanta satisfacción. . .

CUELLOS CORONA
DOUBLE WEAR

Un Modelo Para Cada Ocasión
FASHION
Altura. 4 cmts.

Exija la marca "CORONA" en cada cuello.

Turno judicial semanal

Juez del Crimen de turno: hasta las 12 P. M. del Sábado 15 de Abril, el del 4.o Juzgado, don Marco A. Aguirre, San Isidro 70 y hasta las 12 P. M. del Sábado 22, el del 1.er Juzgado, don Andrés Villagra, Vicuña Mackenna 72, Teléfono 1373.

Juez Civil de turno, hasta las 10 de la mañana del Lunes 17 de Abril, el del 4.o Juzgado, don Fernando Santa María, Compañía 2474 y hasta las 10 A. M. del Lunes 24, el del 5.o Juzgado, don Filidor Rodríguez, Catedral esquina de Chacabuco.

Promotor Fiscal en lo Criminal: don Manuel Matus, Palacio de los Tribunales.

CUARTO JUZGADO DEL CRIMEN—El Ministerio de Justicia ha concedido 15 días de feriado y 30 días de permiso a contar desde el 17 del presente, al Juez del 4.o Juzgado del Crimen, don Marco A. Aguirre.

DESGRACIA OCASIONADA POR UN TRANVIA.—El tranvía 258 de la línea Palma, en Independencia esquina Inglaterra, atropelló ayer a Juan Tapia Valero, cortándole la pierna izquierda y fracturándole gravemente la derecha.

La víctima de este atropello fué conducida a la Posta No. 2 de la Asistencia Pública.

ATROPELLO.— Ayer se produjo un lamentable atropello que causó serias contusiones a la víctima.

Al pasar por San Diego, esquina Ovalle, el autó No. 2 de la Alcaldía se fué encima de Raquel Jara que en esos momentos atravesaba la calle.

La víctima fué conducida a la Asistencia.

A LOS
Señores Médicos
RECORDAMOS LA RECONOCIDA EFICACIA DE LOS
ESPECIFICOS ZAMBELETTI
Acabamos de recibir:

INYECCIONES
Arseniato de hierro simple y con estricnina, 1.o, 2.o y 3.o grado.
Alliléne.
Arsenio Bromo-Tónica.
Calomelano de 0.05, 0.10, 20 y 40%.
Aceite Gris, 20, 30 y 40%.

GRANULOS
Carbón Naftolado.
Urolisina.
Fucolaxina.

GOTAS
Arseniato de hierro simple, con nuez vómica, quinina, fosfol, estricnina, fosfol y magnesia calcinada, soda y potasa.

PILDORAS
Arseniato de hierro.
Fosfoliohimbina.

TABLETAS
Tiroidina.
Levadura Cerveza.
Caseobacilina.

Pídanse en las buenas Boticas.
IMPORTADORES EXCLUSIVISTAS:
REISER, PETITBON & CIA.
SANTIAGO: Casilla 69 :-: Estado 91
VALPARAISO: Casilla 1397 :-: Av. Brasil 750

EL PROCESO DE LOS ALBERGUES

Las últimas incidencias producidas en este bullado asunto

Las últimas informaciones, respecto al proceso de los albergues, han producido honda impresión en el público.

Detenido el albergado, Carlos Ferreira Urrutia, por orden del Ministro sumariante, don Horacio Hevia, en vista de las declaraciones prestadas por el diputado señor Ismael Edwards Matte y el ex-Prefecto, señor Bernardo Gómez Solar, declaró este individuo que el diputado nombrado le había ofrecido la suma de cien pesos para declarar en contra del ex-Prefecto de Policía de esta capital.

En el curso de la declaración el albergado Ferreira incurrió en repetidas contradicciones que dejaron demostrado en forma clara y precisa, la falsedad de que el diputado señor Edwards Matte hubiera tenido alguna comunicación con el detenido; y, por estas causales, el señor Ministro sumariante reanudó con especial interés las declaraciones. Al efecto, en la primera declaración, dijo Ferreira no conocer al primer testigo José Pérez, y después, nuevamente interrogado, declaró que el mismo Pérez hacía vida marital con una hija de él; en vista de este grave denuncio, el señor Ministro dejó a Ferreira incomunicado.

Ayer prestaron declaración tres albergados y careados con el detenido Ferreira Urrutia, el señor Ministro de la Corte de Apelaciones, dejó en libertad al reo.

Cocoa Peptonizada y Alimento RAFF
Recomendados por el Cuerpo Médico como los mejores productos para niños, adultos y ancianos; para sanos, convalecientes y enfermos.
EN VENTA EN TODAS LAS BOTICAS Y ALMACENES

VIDA OBRERA

LA IMPORTANTE REUNION DE HOY QUE CELEBRARA EL GREMIO DE ELECTRICISTA

SE ECHARAN LAS BASES PARA LA ORGANIZACION DE UNA SOLA INSTITUCION GREMIAL

El beneficio de mañana a la tonadillera infantil Esperancita Fuentes

Manifiesto lanzado por la Sociedad de Dueños de Peluquerías

El próximo paseo a La Florida organizado por la Sociedad La Universal

ACUERDOS, FIESTAS Y CITACIONES SOCIALES

PUBLICACIONES DE LA FEDERACION OBRERA DE CHILE

CONSEJO N.o 2 DE TRANVIARIOS DE SANTIAGO.—Por acuerdo del Directorio del Consejo, el Martes 18, a las 9 1|2 P. M., se llevará a efecto una velada en honor y beneficio del antiguo luchador del Consejo, Guillermo Sane, el programa estará a cargo del cuadro artístico Vital Aza.

CONSEJO N.o 9 DE SASTRES DE AMBOS SEXOS Y R. S.—En sesión última, se acordó nombrar delegado ante el comité de Centros Instructivos y Recreativos, al señor Evaristo Núñez. Enviar nota de agradecimiento por su desinteresado concurso a la Estudiantina Esmeralda. Nombrar como delegado ante la Junta Provincial al señor Pedro N. Díaz. Dar a conocer en la próxima reunión, la nueva forma de organización a que se sujetará desde el 1.o de Mayo, y finalmente efectuar, en lo sucesivo, las próximas reuniones en el Hogar Común auspiciado por el Consejo 14 de Empleados de Comercio, situado en el local de la Federación de Estudiantes, Agustinas 632.

CONSEJO 10 DE ELECTRICISTAS.—Cítase a junta general extraordinaria para hoy, a las 10 de la mañana, en el salón social, San Pablo 1636.

Se ruega la mayor asistencia por tener un asunto de bastante importancia relacionado con la nueva organización, que queren darle algunos socios de este Consejo, que han tenido sesión, formándose un comité. Se sesionará con el número de socios que asista.

CONSEJO N.o 17 DE OPERARIOS DE LAS MAESTRANZAS DEL EJERCITO.—Se cita a reunión general para hoy, a las 8 P. M., en punto.

El objeto de esta reunión, es para acordar el día y forma en que se va a llevar a efecto la elección del nuevo Directorio que regirá los destinos de este Consejo desde el 1.o de Mayo adelante.

—Se pone en conocimiento de todos los federados que el Directorio que se nombrará, estará compuesto de obreros que se encuentren trabajando en el establecimiento.

También se verá la forma de hacer efectiva la idea de muchos entusiastas miembros de este Consejo, de llevar a efecto un pic-nic en honor del actual secretario general, señor Perfecto Ramírez y demás miembros del Directorio por la forma encomiable en que han imprimido rumbo al Consejo.

—Se encarece la asistencia a los socios Avilés, Córdova, Vergara y Díaz.

La reunión tendrá lugar en el nuevo local.

JUGO DE UVA ¡MARAMBIO
Ped dos: Teléfono, Florida No. 5

Fiestas sociales

CUADRO COMICO DRAMATICO PEDRO J. MALBRAN.— Este conjunto llevará a efecto una matinee en el salón- teatro de los RR. PP. Pasionistas de Ñuñoa, el Domingo 16 de los corrientes.

El programa confeccionado para este acto ha sido cuidadosamente preparado. Se presentarán por primera vez en esta localidad el zapateador nacional con sus mejores bailes americanos; se estrenarán varios números originales del Cuadro, como ser el cuadro plástico "La Resurrección", monólogos y coplas, murgas.

Manfestación

EN HONOR DEL SEÑOR MIGUEL CABEZAS

Un grupo de amigos, directores y consocios del Centro Recreativo Instructiva Obrera, ofrecerá próximamente al señor Miguel Cabezas, presidente de la institución, una manifestación en su honor que consistirá en una comida en uno de los restaurant del Centro, con motivo de su actuación en la presidencia de dicho Centro.

Igualmente y con este mismo motivo, el señor Carlos Guzmán García ofrecerá al señor Cabezas un paseo a la chacra que posee en Los Olivos, al cual se invitarán al Directorio del Centro y un grupo seleccionado de amigos del festejado y festejante.

CUADRO ARTISTICO SINDICAL LA DEFENSA.— Este conjunto prestará su concurso en la velada que tienen preparada el Sindicato de Costureras, el 15 del presente, en el salón de la Comerciantes del Mercado Central, Andrés Bello 251. También tendrá a su cargo la matinee del Domingo 16, en el Centro Francisco de Borja.

Se cita a ensayo general para hoy, a las 8 P. M., en el local de costumbre.

SOCIEDAD DE SOCORROS MUTUOS BERNARDO O'HIGGINS. — El Domingo próximo, a las 8 y media P. M., en Andrés Bello 951, se llevará a cabo una velada artística y un baile familiar en conmemoración del 17 año de existencia social.

Los socios pueden asistir con sus familias, siendo la entrada y el buffet gratuito.

En la mañana habrá junta general de socios.

El beneficio de mañana a Esperancita Fuentes

EXITO QUE PROMETE OBTENER

Reina entusiasmo entre los diferentes Centros de la capital, por concurrir mañana, a las 9 P. M., a la velada en honor y beneficio de Esperancita Fuentes, con que el Centro Sportivo Alianza ha venido preparando con bastante interés.

El local de la Sociedad La Universal, ubicado en Arturo Prat 1242, que es donde tendrá lugar esta fiesta, ha sido profusamente arreglada.

El Centro Sportivo Alianza, nos encarga recomendar a sus asociados, en general, tomar entradas para este beneficio, como también encarecer a las personas que hayan pedido entradas para su colocación, dén cuenta esta tarde, en la calle Arauco 1050, donde serán atendidos por la comisión.

CENTRO RECREATIVO ARTES GRAFICAS.—La comisión de fiestas de este Centro, prepara para mañana un baile familiar, el que se llevará a cabo en su local social de la calle Eleuterio Ramírez 1357.

—Se recomienda a los socios de este Centro, asistir mañana, a la velada que da el Centro Sportivo Alianza prepara en honor y beneficio de Esperancita Fuentes, socia del Cuadro Gutenberg.

Esta fiesta tendrá lugar en el local de la Sociedad La Universal, calle Arturo Prat N.o 1242.

SINDICATO DE COSTURERAS.— Se sigue preparando con todo entusiasmo la velada literario-musical en beneficio de la Caja de Auxilio, que efectuará este Sindicato el Sábado 15, a las 9 P. M., en el salón de la Sociedad de Comerciantes del Mercado Central, Andrés Bello 951, con el concurso del Cuadro Artístico Sindical "La Defensa".

Se invita a esta velada a todas las sociedades y Centros obreros de la capital.

Las entradas se venden en Fariña 460 y valen 50 centavos cada una.

SINDICATO NACIONAL DE ARTES MECANICAS Y RAMOS SIMILARES.— Se pone en conocimiento de los asociados y obreros de la metalurgia en general, que por inconvenientes de última hora, se ha suspendido el paseo que se tenía en proyecto.

LA REUNION DE HOY DEL GREMIO DE ELECTRICISTAS

Las aspiraciones que se persiguen en el sentido de formar una sola entidad

En nuestras ediciones anteriores, nos hemos venido preocupando de la labor que ha estado desarrollando el Comité de Electricistas, encargado de organizar una sola colectividad en la que militen dichos obreros.

Con el objeto de realizar una sesión solemne, y cambiar ideas a este respecto, el Comité ha citado para hoy a todo el gremio, por medio de la siguiente proclama:

"A los obreros electricistas de Santiago.— El Comité del Consejo N.o 10 de Electricistas creyendo necesario armonizar las diferentes tendencias con respecto a la forma de organización del gremio, invita a los compañeros, amigos y obreros de los diferentes ramos de la industria, así como también a los empleados, a una importante asamblea para hoy Viernes 14, a las 10 A. M., con el fin de cambiar de ideas y hacer una organización que responda a todas las necesidades y tendencias del gremio.

Está demás encarecer la asistencia a los que laboran en la industria eléctrica, por cuanto es de necesidad imprescindible que el gremio esté asociado.

Os esperamos, pues, en esta reunión. Local social: San Pablo 1636. —El Comité Ejecutivo".

SOCIEDAD DE SOCORROS MUTUOS D EELECTRICISTAS. — Un grupo de socios fundadores de esta colectividad, cita a los socios que pertenecieron a esta Sociedad, a una sesión solemne que se llevará a efecto hoy, a las 9 de la mañana, en calle San Pablo 1636.

Está demás encarecer la mayor asistencia y puntualidad en la hora, por tener que tratar importantes asuntos relacionados con la forma de formar una organización que responda a las necesidades de la hora presente.

Se advierte que todo acuerdo que se tome en esta reunión, después no tendrá lugar a reclamo alguno.

Acuerdos sociales

CENTRO DEPORTIVO Y RECREATIVO ESPARTA.— Este Centro en su última sesión de junta general celebrada el 10 del presente, entre otros tomó los siguientes acuerdos:

Se procedió a la elección de presidente y vice-presidente, siendo elegidos por unanimidad los señores Augusto Carmona de la Fuente y Ernesto Fernández, respectivamente.

a). Nombrar una comisión de admisión de socios, la que tendrá por objeto hacer ingresar al Centro el mayor número de socios posible. Además toda persona que desee ingresar como socio de este Centro, deberá presentar una solicitud, la cual deberá pasar por los trámites de dicha Comisión. Esta quedó compuesta por los señores Francisco Gutiérrez, Constantino Escopelito, José y Julio Brusi y Gustavo Castillo.

b). Se nombró una comisión para que se encargue de la redacción de los Estatutos para el Centro; dicha comisión deberá dar cuenta para el 15 de Mayo próximo.

SOCIEDAD DUEÑOS DE PELUQUERIAS.— El secretario de esta Sociedad, señor Juan M. Contreras, nos ha solicitado la siguiente publicación:

"Compañeros del gremio de peluqueros en general: A vosotros que formais un poderoso núcleo de la clase trabajadora, esa colmena infatigable que labora la grandeza de los pueblos en beneficio de unos pocos; vosotros que con la perseverancia de la hormiga para hacer vida común en los crueles días que la naturaleza nos brinda en algunas de las estaciones del año, tenéis que desarrollar una mortificante actividad permaneciendo muchas veces sin alimento días enteros, produciendo en consecuencia un mayor desgaste físico, siendo nuestros pulmones los órganos más afectados con éste; a vosotros la inmensa mayoría de nuestro gremio que siempre observáis la más absoluta indiferencia por la organización social, y que preferís a ésta el pasatiempo morboso de la taberna y de la hípica o el ficticio y momentáneo placer del lupanar, os invito que hagáis un pequeño balance de conciencia, vuestro juez más soberano, para observar los magníficos resultados que arrojaría el sólo hecho de unificarnos en un solo block y poder presentar titánica lucha a la obra desastrosa de los vicios y de la ignorancia, madre de toda la desorganizción y miseria del momento actual.

Compañeros de las distintas fracciones del gremio: os invito a que concurran a una gran asamblea esta tarde, a las 3, con el objeto de echar las bases de nuestra futura poderosa organización, posponiendo desde luego nuestro entredicho para dar paso al descanso dominical que con toda justicia tenemos derecho y a la obra salvadora de levantamiento moral de la clase trabajador".

ESTUDIANTINA LA ARMONIA.—Se pone en conocimiento de los socios que con motivo del fallecimiento de un deudo cercano, se ha dirigido a Cañete el presidente efectivo señor Francisco Alvear Gómez y en su reemplazo quedará el primer vice-presidente señor Domingo Aránguiz.

La junta general que estaba anunciada para hoy, se suspenderá hasta segunda orden, por este sensible fallecimiento.

SOCIEDAD UNION ANDRES BELLO DE SOCORROS MUTUOS. — Ha dejado de existir el socio honorario y jubilado de 25 años, señor Emilio Marchant; se incorporó a la Sociedad el 6 de Junio del año 1889, permaneciendo en el seno de ella por el espacio de 32 años, diez meses siete días; supo siempre desempeñar todos los puestos que el Directorio le designaba.

Los funerales se llevarán a efecto hoy, a las 10 A. M., partiendo el cortejo del depósito del Hospital del Salvador, calle Miguel Infante, y será en coche.

FEDERACION DE OBREROS DE IMPRENTA.— (Sección Santiago).— El tesorero de esta organización atenderá a los delegados durante todos estos días festivos, para la recepción de cuotas y todo asunto relacionado con la tesorería.

—Como aún no se cobra el premio correspondiente de la rifa del Pic-Nic, se avisa que puede reclamarlo hasta mañana Sábado. El número premiado es el 1291.

—Mañana, habrá reunión general de federados, a las 3 y media de la tarde.

—Continúa enfermo el federado don Carlos E. Salgado.

El paseo a "La Florida" organizado por la Sociedad "La Unversal"

SE REALIZARA EL DOMINGO PROXIMO.— ENTUSIASMO QUE SE NOTA POR CONCURRIR A EL

Favorable acogida ha encontrado la idea de realizar el próximo Domingo 16 del actual, una excursión a la Planta Eléctrica de "La Florida", ubicada en el pueblo de este mismo nombre.

La partida será a las 8 1'4 A. M., por el tren de Pirque.

Nos pide el presidente de esta institución, señor Retamal, que recomendemos a los señores socios que deseen asistir, se sirvan estar en la estación nombrada a más tardar a las 8 A. M., del día señalado.

—La sesión de Directorio que debía realizarse el Domingo, se suspende por efectuarse el paseo a La Florida.

—Se encuentran para la venta entre los socios y relaciones sociales y particulares, los números para el gran sorteo que se verificará a fin de acrecer los fondos pro-compra de un bien raíz. Valor de cada uno: un peso.

—Próximamente se llevará a cabo, en el local social, un lunch familiar. Adhesiones recibe el director señor Carlos Gallardo, Arturo Prat 1241.

—La comisión de reforma de estatutos pronto dará a conocer el trabajo realizado y que consiste en las reformas que, a su juicio, deben introducirse en los actuales estatutos sociales.

UNION DE LOS TIPOGRAFOS.— Cítase para hoy, a las 3 de la tarde, a la comisión encargada de revisar el libro-inventario de la Sociedad. Dicha comisión la componen los socios señores Emeterio Munizaga, Fernando Ocharán, Julio Cancino O. y Julio Reyes.

CENTRO DE ESTUDIOS SOCIALES "J. D. GOMEZ ROJAS".—Hoy, a las 5 1|2, dará una interesante conferencia un miembro del grupo.

Local: Baquedano 1785.

Citaciones

Sociedad de Carpinteros y Ebanistas Fermín Vivaceta.— A la comisión de sorteo para hoy, a las 4 P. M. Se recomienda la asistencia por tratarse asuntos de suma importancia al respecto y acordar la fecha definitiva en que se tirará dicho sorteo.

Confederación de Resistencia de Chauffeurs.—A sesión de Directorio para hoy, a las 9 P. M. en Esmeralda 757.

Sociedad Arturo Prat (Protección a niño).—A junta general para hoy a las 4 P. M. en la Casa del Pueblo N.o 2.

T U R F

CLUB HIPICO

BREVES APRECIACIONES PARA LA REUNION DEL DOMINGO

Interesante desde todo punto de vista se presenta el programa para la reunión del próximo Domingo en el Club Hípico.

La base del "meet" lo constituye el clásico sobre una distancia de 1,800 metros y con una recompensa de $ 7,000 al ganador.

Tres animales han conservado su anotación: Gloriola, La Grippe y Mike. Presente la noble hija de El Pícaro y Jaba, creemos inoficioso hacer mayores comentarios, pues debe batir a sus dos adversarios.

Entre Agua Va, Snap, Witchcraft e Iriarte debe buscarse el ganador de la primera carrera, sobre una distancia de 1,400 metros.

Para animales de dos años que no hayan ganado está destinado el premio Constant. Los más indicados a ocupar un puesto en el marcador son, a nuestro juicio, Kansas, Gironde, Pintura y Xama.

En la tercera carrera aparece inscrito Copayapu, que ha confirmado con sus presentaciones el prestigio con que venía precedido de las pistas nortinas.

Cargando el peso que lleva, creemos será imbatible. Sus más peligrosos rivales los vemos en Asturiano, Barsaquito y Telilla.

En los 1,500 metros del premio Caramba, estimamos que el ganador no debe salir sino de entre Jaramago, Aparcero XII, Telinga y Fósforo.

Interesante promete ser el desarrollo de la 6.a carrera, sobre 1,400 metros que ha reunido lo mejor que hay en nuestras pistas para esa distancia. Duque de El, Coronis, Amurat II y Pelo de Oro se disputarán el favoritismo del público.

Como la prueba anterior, la 7.a carrera promete alto interés.

A Etón, Welladay, Walter Scott y Edimboro son a los que vemos con mayor opción.

Finaliza la reunión con la prueba de fondo sobre 2,000 metros, en la que hace su rentrée Flapper, la ganadora del Ensayo, que tendrá muchos apostadores. Otros con méritos a ocupar un buen puesto son Don Alvaro, Cadillac y Voyou.

PROBABLES MONTAS Y COMPETIDORES PARA LA REUNION DEL DOMINGO PROXIMO EN EL CLUB HIPICO

1.a CARRERA.— 1,400 METROS
Matango, **53**, no corre.
Rintintin, **53**, S. Villanueva.
Agua Va, **51**, C. Santander.
Bilanz, **51**, L. A. Soto.
Glaneuse, **51**, L. A. Jerez.
Snap, **51**, G. Guerra.
Debate, **50**, E. Aguilera.
G. Dream, **50**, E. Rebolledo.
G. Maestre, **50**, C. Cruz.
Iriarte, **50**, D. 2.o López.
Petirrojo, **50**, H. Ramírez.
Foca, **48**, no corre.
Hircania, **48**, L. A. Zamora.
Witchcraft, **48**, Arm. Nieto.

2.a CARRERA.— 1,100 METROS
Gordiano, **54**, G. Guerra.
Hyrcanie, **54**, E. Rebolledo.
Jadil, **54**, A. Molina.
Kansas, **54**, V. Jara.
Peyuco, **54**, S. Villanueva.
Vista Alegre, **52**, M. Verdejo.
Xaragua, **54**, J. F. Bernal.
Xenops, **54**, L. Carrasco.
Corisande, **52**, E. Aguilera.
Gironde, **52**, D. 2.o López.
Juana la Loca, **52**, L. A. Soto.
Piltrafa, **52**, J. Vergara.
Pintura, **52**, L. A. Zamora.
Poruña, **52**, R. Piérola.
Praliné, **52**, H. Ramírez.
Xama, **52**, M. Zárate.
Xylene, **52**, P. Morales.

3.a CARRERA.— 1,100 METROS
Alboroto, **58**, N. Oteiza.
Asturiano, **56**, S. Villanueva.
Altair, **56**, L. A. Jerez.
Emily, **56**, L. A. Parada.
Barsaquito, **53**, H. Ramírez.
Copayapu, **53**, V. Jara.
Los Robles, **53**, tal vez no corra.
Mormón, **53**, L. Jopia.
Pinck Lady, **51**, no corre.
Sacarina, **51**, C. Cruz.
Siciliana, **51**, V. Fernández.
Aralar, **46**, L. Mancilla.
Carbonero, **48**, G. Guerra.
M. Cantor, **48**, J. Polanco.
Minora, **48**, Arm. Nieto.
Molibdeno, **48**, L. Carrasco.
Burguesa, **46**, L. A. Zamora.
Telilla, **46**, J. Pinto.

4.a CARRERA.— 1,500 METROS
Carbón, **58**, S. Villanueva.
Fósforo, **58**, C. Cruz.
Picacho, **57**, M. Pérez.
Aparcero XII, **56**, A. Molina.
Jaramago, **56**, J. Salfate.
Papamosca, **56**, no corre.
Singoala, **56**, C. Pombet.
Iriarte, **55**, no corre.
Telinga, **55**, S. Ponce.
Mónaco, **54**, V. Jara.
Churrasca, **53**, J. Vergara.
Landry, **50**, G. Guerra.
Matango, **50**, D. 2.o López.
Wallestein, **47**, Arm. Nieto.
Witchcraft, **47**, N. N.

5.a CARRERA.— 1,800 METROS
(Clásico)
Gloriola, **55**, J. Salfate.
Mike, **55**, J. F. Bernal.
La Grippe, **53**, V. Jara.

6.a CARRERA.— 1,400 METROS
Duque de El, **60**, J. M. Baeza.
Amurat II, **59**, M. Pérez.
Coronis, **58**, J. Salfate.
Welladay, **58**, J. Vergara.
Campoamor, **56**, M. Verdejo.
Etón, **55**, tal vez no corra.
Pelo de Oro, **53**, P. Costa.
Provenza, **50**, D. 2.o López.
Detonación, **49**, Arm. Nieto.
Paimpolaise, **45**, G. Guerra.
Marialva, **45**, Arm. Silva.

7.a CARRERA.— 1,600 METROS
Amurat II, **60**, tal vez no corra.
Don Alvaro, **60**, no corre.
Welladay, **59**, J. Vergara.
Campoamor, **56**, M. Verdejo.
Etón, **56**, M. Pérez.
Flapper, **55**, tal vez no corra.
Electrón, **54**, S. Ponce.
Gladstone, **49**, L. Jopia.
Walter Scott, **47**, G. Guerra.
Marialva, **46**, no corre.
Fabia, **43**, L. H. Silva.
Edimboro, **42**, J. Osorio.

8.a CARRERA.— 2,000 METROS
Don Alvaro, **60**, J. Salfate.
Glasgow, **59**, J. F. Bernal.
Voyou, **57**, A. Molina.
Electrón, **55**, tal vez no corra.
Flapper, **54**, V. Jara.
Cadillac, **51**, D. 2.o López.
Egalité, **46**, Arm. Nieto.
Chacolí, **45**, L. A. Zamora.
Palillo, **45**, J. Pinto.
Chichí, **44**, L. A. Soto.
Herodes, **44**, C. Santander.
Ice, **44**, tal vez no corra.
Ruler, **44**, J. Osorio.

GRATIFICACION

se dará a la persona que dé con el paradero del famoso ladrón de los

$ 25 MILLONES

del Banco Erick Voss & Son, Kopenhagen.

Los mejores detectives del mundo tras las huellas de este ladrón. Ud. podrá ganarse el diez por ciento de esta fortuna si logra dar con él

Filiación del ladrón:
Estatutra: 1 metro 78 ctms.
Edad: 29 años aproximadamente.
Pelo castaño, nariz recta y perfilada, boca chica, orejas pequeñas.

Suele usar bigote y barba muy espesos, para despistar la acción de la justicia.

En caso de que Ud. consiga dar con él, no pierda el tiempo y comuníquese inmediatamente con la Dirección del SPLENDID THEATRE, Huérfanos 1048.

El Reloj que Nunca Falla

DE LA ULTIMA TEMPORADA INGLESA

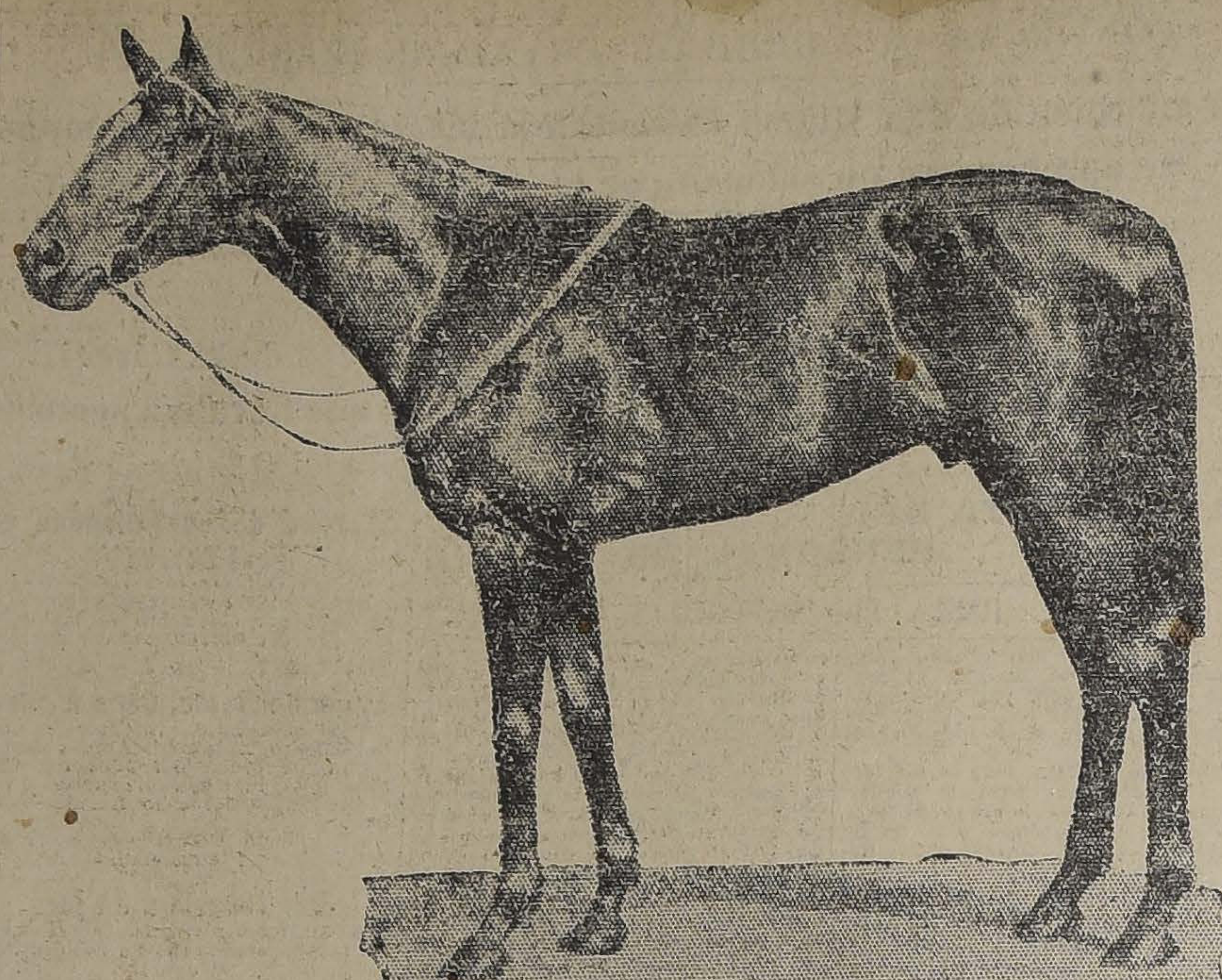

PARAGON

Este bien conocido hijo de Radium y de Quintessense debe su reputación principalmente a lo que ha hecho en el Kempton Park. Abrió su cuenta de ganancias en ese sitio, en su temporada de dos años, con el International Plate.

Una performance mejor todavía la obtuvo en el Devonshire Nursery, en Derby. En su temporada siguiente no hizo nada que valiera la pena, salvo en Lingfield, donde ganó una carrera, la única de la temporada, batiendo muy fácilmente a Blue Dun.

Como caballo de cuatro años tuvo mejor éxito. Aunque fué derrotado dos veces, volvió espléndidamente por sus fueros en la gran prueba Duke of York Stakes, calificándose como uno de los mejores animales que figuraron en la última temporada inglesa.

LOS TRABAJOS DE AYER

Pista de arena

Papamoscas, montado por un aprendiz y Glasgow por J. F. Bernal, pasaron 1,000 metros en 1.9 3|5, ganando Papamoscas por dos cuerpos. Después de un regular descanso repitió Glasgow igual distancia, acompañado por Sancho Panza en 1.10 1|5, ganando Sancho Panza por cuatro cuerpos.

—Landry, montado por G. Guerra, atropelló 800 metros en 58.

—Insula, montada por J. Polanco, y Maestro Cantor por M. Gamboa, pasaron 1,000 metros en 1.11, ganando Maestro Cantor por tres cuerpos.

—Honoria, montada por J. Oregón, pasó 800 metros en 54 3|5.

—Barsaquito, montado por H. Ramírez, movió 400 metros en 26 1|5; después de un largo descanso, repitió 700 metros en 48 1|5.

—Gran Maestre, montado por C. Cruz, atropelló 800 metros en 56 3|5.

—Xaragua, montado por J. F. Bernal y Piltrafa por un aprendiz, pasaron 800 metros en 57 2|5, llegando iguales.

—Gloriola, montada por Arm. Silva y Jaramago por un aprendiz, pasaron 800 metros en 56, llegando iguales. Después de un descanso, repitieron igual distancia en 55, llegando iguales.

—Gladstone, montado por L. Jopia, trabajó 1,600 metros en 1.56.

—Whip y Quilipín, ambos montados por aprendices, pasaron 800 metros en 57 4|5, llegando iguales. Después de un descanso, repitieron igual distancia en 57 2|5, ganando Whip por cinco cuerpos.

—Honorino, montado por M. Gamboa y Xama, por J. Polanco, pasaron 1,000 metros en 1.12, llegando iguales.

—Romanones, montado por M. Gamboa, trabajó 1,600 metros en 1.56.

—Bizerta, montada por un aprendiz, atropelló 600 metros en 39 3|5; después de un largo descanso repitió igual distancia en 41.

—Xylene, montada por C. Guerra, movió 400 metros en 28.

—Telinga, montada por R. Henríquez, pasó 1,200 metros en 1.24

—Walter Scott, montado por V. Jara, largó 1 400 metros en 1.39 3|5.

—Gordiano, montado por G. Guerra y Minoru por un aprendiz, pasaron 800 metros en 56 2|5, ganando Minoru lejos.

—Detonación, montado por un aprendiz, largó 1,200 metros en 1.26 2|5.

—Junín, montado por C. Cruz, atropelló 800 metros en 56.

—Mormón, montado por L. Jopia, largó 1,200 metros en 1.24.

—Cabecilla, montado por M. Araya y Flama, por H. Ramírez, pasaron 800 metros en 58; después de un regular descanso, repitió Flama igual distancia en 55 3|5.

—Debate, montado por V. Jara, pasó 1,400 metros en 1.46 3|5.

—Fanfarrona, montada por Alf. Silva, atropelló 700 metros en 49 2|5.

—Job, montado por H. Huerta, movió 600 metros en 40 3|5.

—Kerensky, montado por M. Zárate y Petirrojo, por H. Ramírez, pasaron 800 metros en 56, llegando iguales.

—Coronis, montada por un aprendiz, pasó 1,200 metros sin gran apuro en 1.24.

—Herodes, montado por un aprendiz, cotejó fuerte 1,000 metros en 1.7 1|5.

Pronósticos de la prensa

En conformidad al resultado obtenido en la última reunión, los diarios y revistas que dan pronósticos para ambos Hipódromos han quedado en la siguiente situación:

Club Hípico

	G.	P.
1. Zig Zag	6	15
2. Las Ultimas Noticias	4	20
3. El Pronóstico	4	18
4. La Epoca	4	16
4. Santiago Sport	4	16
6. El Mercurio	4	15
7. El Diario Ilustrado	3	21
8. La Huasca	3	18
9. Deutsche Zeitung	3	17
10. La Nación	2	16
10. La Patrie	2	16

Hipódromo Chile

	G.	P.
1. El Diario Ilustrado	4	16
2. La Nación	3	14
3. La Patrie	2	15
4. El Mercurio	2	13
5. El Pronóstico	1	16
Santiago Sport	1	16
7. La Epoca	1	13
8. La Huasca	1	11
9. Deutsche Zeitung	1	10
9. Zig Zag	1	10
11. Las Ultimas Noticias	0	12

Los grandes jinetes extranjeros

EL EXITO DEL JOCKEY LANG

De ignorado "exercise boy" de una cuadra a "premier jockey del turf americano en un período de ocho meses constituye la soberbia hazaña realizada por el hoy afamado jockey C. Lang durante el año hípico que finalizó hace poco. Sus continuados éxitos al presente en el track de New Orleans parecen indicar que su éxito del año pasado no se debió a la casualidad.

Fué en el track de Havre de Grace Maryland, donde en Abril pasado le fué confiada su primera monta oficial en carreras, triunfando poco después por primera vez sobre Gain de Cause en el track de Pimlico. Dicho ejemplar es propiedad de "Jim Arthur", su maestro y el mismo que ha "hecho" a otros jockeys de sobresalientes cualidades. Arthur "encontró" a Lang en el pueblo natal de éste, Hamilton (Ontario), durante el otoño de 1920, llamándole inmediatamente la atención el rápido progreso de Lang en un breve espacio de tiempo, en el cual demostró sus grandes cualidades, por lo que no vaciló en confiarle las montas de ejercicio matinal al mes de haberlo observado, cosa ésta poco usual o que no se recuerda haya sucedido nunca en los inicios de un muchacho en esa faena.

Lo que ha llamado mucho la atención en Lang, y que sin duda, ha sido el factor principal en su cadena de éxitos, es la rapidez de pensamiento de que ha hecho alarde en los difíciles trances a que se ven expuestos los jockeys diariamente en el fragor de la lucha. A pesar de sus 17 años ha dado muestras de un valor a toda prueba, aceptando el riesgo que los veteranos han evitado por temor en muchas ocasiones. Es verdad también que Lang ha navegado con una gran suerte, no habiendo sufrido aún ningún accidente de los que suelen quitar el "almidón" a los más arriesgados. Como casi siempre sucede cuando la vocación acompaña al individuo en sus empresas, Lang logró la brillantez, y fama que hoy le acompañan, por su decidida afición a montar, importándole muy poco la clase de ejemplares que se le confíen, y les saca un soberbio partido que los demás no logran aún a los "pencos".

Cuando Lang comenzó a brillar en el turf, su rival hasta última hora, Marinelli, llevaba gran ventaja en el número de montas triunfadoras, lo que no amilanó al primero en lo más mínimo, y le sirvió como gran acicate para, con el mantenimiento de su constante buena labor, destituirlo a la hora de alcanzar los honores correspondientes al "premier" jockey del año 1921.

USE PARA AFEITARSE CREMA JABON EXCELSIOR

FUNDO COMPRAMOS

de 100 cuadras regadas, en SANTIAGO. Podemos realizar negocio muy luego.

GUZMAN, SILVA & CIA.
SECCION FUNDOS
Federico Vargas G.
1243 - HUERFANOS - 1243

SE OFRECE

UN JOVEN ayudante contador o cajero para fundo. Dirigirse por carta a E. Tumayan.
VICUÑA MACKENNA 900
14-A

OCASION

Molino cilindro para cien quintales, vendemos $ 22,000.
LIRA y Cía., MALLOCO

CAFE MALTA
(SISTEMA KNEIPP LEGITIMO)

Ponemos en conocimiento de nuestra clientela y del público en general, que no hemos alterado nuestros precios de ventas y que siempre mantenemos los siguientes:

Café malta (molido) el kilo . . . $ 1.-
Café malta (entero) el kilo . . . $ 1.-

NUTRITIVO — AGRADABLE — ECONOMICO — SALUDABLE

Por mayores cantidades, concedemos descuentos especiales.
¡CUIDADO CON LAS IMITACIONES!
Exija que cada paquete, lleve nuestra firma "FABRICA EBNER", como única garantía de un producto legítimo!
Unica concesionaria para Chile.

Compañía Cervecerías Unidas -:- Fábrica Ebner

HIPODROMO CHILE

LIGERA APRECIACION

De mucho interés se presenta el programa que se desarrollará el Domingo en el Hipódromo de La Palma.

Con el premio Colibrí, sobre 1,200 metros, se abre la reunión, donde consideramos los más calificados para disputarse los $ 1,000 de premio a Dache, Masianelo, Académico, Sperata y Chilihue.

Muy modesto es el lote que disputará los 900 metros del premio Clepia. Creemos que el ganador debe buscarse entre Faribole, Griega, Injuria y Contador. La sorpresa puede venir de parte de Pensativa.

Wild Girl arrastrará con los honores de la cotización en los 900 metros del premio Caldera, pues tiene gran chance. De sus enemigos nos parecen son los más serios Marne, Náutico, Tancredo y Costo.

Muy divididas se encuentran las opiniones en el premio Caud bre 1,500 metros, pues, apronte o carreras produc nen mucha opción Luminosa, Silly, Arrás e Himalaya.

Entre Vilú, Pechén y Cost be buscarse el ganador del Carola, sobre 900 metros. pe puede venir de Ancatemo lar, que se vió muy ligero mingo pasado.

Desde Antaño, que carga los hasta Golosina, que todos tienen una opción más nos equivalente en el premio sobre 1,500 metros. Edimb deline y Tetuán deberán ser voritos.

Pone término a la reunión premio Castaña, sobre 900 que es una prueba muy te, pues por los pesos que correspondido, creemos que Asturiano, Dudoso, Yo y se merecen.

PROBABLES MONTAS Y COMPETIDORES PARA LA REUN DEL DOMINGO PROXIMO EN EL HIPODROMO CHILE

1.a CARRERA.— 1,200 METROS
Gil Blas, **61 kilos**, S. Villanueva.
Madame, **58**, L. Montero.
Rondín, **58**, C. Cruz.
Venus, **56**, A. Villagra.
Soplona, **56**, C. Santander.
Académico, **54**, L. A. Parada.
Tanquera, **53**, E. Aguilera.
Guanaca, **53**, G. Carrasco.
Dacha, **52**, G. Guerra.
Masanielo, **51**, L. A. Zúñiga.
Mosca Azul, **51**, H. Flores.
Fitz James, **51**, A. Nieto.
Sperata, **50**, L. A. Jerez.
Patina, **46**, A. Sánchez.
Sardónica, **42**, S. Jiménez.
Chilihue, **40**, P. Silva.

2.a CARRERA.—900 METROS
Costanera, **64**, G. Aravena.
La Valliere, **58**, J. Vergara.
Compiegne, **57**, C. Pombet.
Pensativa, **57**, S. Villanueva.
Espora, **55**, L. A. Orellana.
Faribole, **52**, M. J. Silva.
Griega, **52**, A. Silva.
Injuria, **51**, L. Carrasco.
Copón, **51**, E. Baeza.
Gorgonzola, **50**, G. Guerra.
Contador, **50**, J. Osorio.
Foca, **49**, V. Fernández.
Rúbrica, **48**, C. Santander.
Popy, **47**, L. H. Silva.
Pichamán, **46**, A. Nieto.
Espadaña, **46**, L. Mansilla.
Naveta, **44**, J. Pinto.
Amezcua, **42**, J. A. Lorca.
Hosters, **40**, A. Sánchez.

3.a CARRERA.—900 METROS
Sergio, **61**, G. Aravena.
Tococo, **55**, V. Ramírez.
Wild Girl, **54**, J. Vergara.
Name, **52**, J. Osorio.
Náutico, **51**, M. J. Silva.
My Father, **51**, S. Villanueva.
Tancredo, **50**, C. Cruz.
Insula, **50**, J. Polanco.
Elda, **50**, N. Oteiza.
Colonia, **49**, H. Flores.
Costo, **48**, J. Pinto.
Fantomas, **47**, L. H. Silva.
Activo, **46**, J. Osorio.
Alicahue, **46**, A. Nieto.
Manuelillo, **41**, J. Cruz.
Ancoa, **40**, S. Jiménez.

4.a CARRERA — 1,500 METROS
Pochochingue, **58**, S. Villanueva.
Víctor Noir, **55**, J. Vergara.
Veldora, **53**, A. Silva.
Luminosa, **53**, M. Vergara.
Perla White, **52**, V. Fern
Fusil, **51**, D. López.
Papamoscas, **51**, A. Nieto.
Silly, **50**, E. Aguilera.
Arrás, **50**, M. J. Silva.
Hila, **49**, C. Cruz.
Quepe, **48**, L. A. Zamora.
Himalaya, **46**, G. Guerra.
Holgazán, **45**, J. Pinto.
Huancayo, **43**, L. Mansilla.
Tangola, **40**, J. Ibarra.
Popy, **40**, S. Jiménez.

5.a CARRERA.— 900 ME
La Nuez, **58**, H. Huerta.
Pochochingue, **56**, S. Villa
Pechén, **55**, A. Molina.
Avalar, **54**, V. Ramírez.
Wisconsin, **53**, J. Vergara.
Walnut, **52**, H. Ramírez.
Saltarella, **50**, J. Pinto.
Costino, **49**, D. López.
Ancatemo, **47**, J. Cruz.
Vilú, **47**, G. Guerra.
Heródoto, **46**, J. Osorio.
Matango, **46**, E. Aguilera.
Hesperia, **45**, S. Jiménez.
Antilla, **41**, A. Sánchez.

6.a CARRERA.— 1,500 ME
Antaño, **60**, C. Pombet.
Edinboro, **58**, J. Salfate.
Yelcho, **57**, no corre.
Fideline, **55**, A. Molina.
Tetuán, **54**, S. Villanueva.
Eylau, **54**, M. Pérez.
Kalmuco, **53**, C. Santander.
Ice, **53**, G. Guerra.
Cau-Cura, **51**, A. Nieto.
Acalia, **50**, M. Vergara.
Pink Lady, **50**, J. Pinto.
Siciliana, **44**, J. Pinto.
Mormón, **43**, L. A. Zamo
Golosina, **42**, S. Jiménez.

7.a CARRERA.— 900 ME
Sarah, **59**, A. Godoy.
Time, **58**, C. Muñoz.
Yelcho, **57**, E. Canales.
Asturiano, **53**, G. Aravena.
Dudoso, **48**, D. López.
Bombón Rose, **47**, L. Ca
Molibdeno, **46**, J. Pinto.
Aceituna, **45**, E. Aguilera.
Yo, **44**, C. Santander.
Sacarina, **44**, L. A. Zamo
Octubre, **43**, J. Osorio.

NOTICIAS DIVERSAS

Minor Terry

Al corral que dirige Manuel Reyes, llegó esta yegua que estaba en descanso en el campo, para sufrir nuevamente los rigores del training.

Pierrot

El Miércoles último sufrió la aplicación de puntas de fuego esta pensionista de Avelino Muñoz. La operación la practicó el señor Gorichón.

Indino

Que hace poco fué castrado, ha comenzado a dar sus primeros paseos a la marcha.

Carrillón

Regresó del campo para ser puesto nuevamente en training bajo la dirección de Daniel val.

No volverá a corre

Esta fué la declaración hiciera el "Gentleman rider" Carlos Alarcón, al ir el pasado a imponernos de su

El señor Alarcón nos que las únicas tres caídas tenido en su vida, las ha consecuencias del mal estado le han presentado a Fioma, y Rosicler III, tres destr rodando con los dos primeros ña del Mar y con este último, mingo pasado en el ensayo llas.

Sensible es el alejamiento distinguido sportman.

Vacas Holandesas Paridas

VACAS HOLANDESAS PREÑADAS.
VAQUILLAS HOLANDESAS de 1, 2 y 3 años.
TOROS HOLANDESES de 1, 2 y 3 años.

HOLANDESES

SE REMATARAN
EL MARTES 25 DE ABRIL
a las 2 P. M.

POR LIQUIDACION TOTAL DE LA LECHERIA Y CRIANZA DE RAZA HOLANDESA DE LAS HACIENDAS "MARENGO" Y "SANTA FE" (DIUQUIN), DE LOS SEÑORES NOVION Hnos.

VENDRAN:

72. Muy buenas VACAS HOLANDESAS PARIDAS, la mayor parte de terneros chicos, todas de gran clase, nuevas y muy productoras de leche, dando muchas 12, 15 y 20 litros; algunas de estas vacas fueron compradas vaquillas en el remate de los señores Valdés Huidobro, de Marruecos, en Diciembre de 19 hoy día vienen paridas y son sobresalientes lecheras.— Gran parte de estas vacas también descienden de vacas del antiguo criadero Las Vegas, de don Gonzalo Campo.
38 VACAS HOLANDESAS PREÑADAS, igual clase que las anteriores, varias al parir.
16 VAQUILLAS HOLANDESAS DE 3 AÑOS, de muy buena clase, se recomiendan por su sanidad y gran procedencia lechera.
23 VAQUILLAS HOLANDESAS DE 2 AÑOS y 19 DE UN AÑO todas igual clase que las anteriores.
9 TOROS HOLANDESES, padres, en servicio en la Lechería de éstos varios son descendientes del antiguo Criadero Las Vegas (Los Angeles), del señor Gonzalo Campo. Son todos de primera clase y procedencia, y se recomiendan por su sangre lechera.
11 TOROS HOLANDESES DE 2 AÑOS, productos de los anteriores y de vacas escogidas de la Lechería, criados a todo campo muy buenos.
2 TOROS HOLANDESES DE 3 a 4 años, hijos del toro Brie Pietertje Segundo.

DE LA HACIENDA "EL HUIQUE" DEL SEÑOR FRANCISCO ECHENIQUE

Pareja de potrones y potrancas raza Hackney fina sangre, hijos de padres importados.

Datos y Catálogos en nuestra Oficina.

EDUARDO RODRIGUEZ & Cía.
2855 — HUERFANOS — 2855

DEPORTES

FOOT-BALL

LIGA NACIONAL DE FOOT-BALL

Los encuentros oficiales de hoy en las canchas Independencia y Santiago

En la tarde de hoy la Liga Nacional de Foot-Ball inicia su temporada oficial con un campeonato entre todos sus Clubs inscritos.

Las 18 instituciones que se han inscrito en esta antigua y prestigiosa colectividad dirimirán hoy supremacías en lucha leal y caballerosa, y estamos ciertos que todos los encuentros serán de interés para nuestros aficionados.

Al mismo tiempo, el Directorio de la colectividad tomará en cuenta la actuación de los cuadros para clasificar a éstos en las dos series de primeros equipos en que se dividir- la competencia del año .

EN LAS CANCHAS INDEPENDENCIA N.o 1 y 2

En estos cómodos fields se desarrollarán los siguientes lances:

Cancha N.o 1.—A las 2 1|4 P. M. Estrella Nacional v. Vega Central. Arbitro señor C. Fanta.

2.a partida.—Peñarol v. Independencia. Arbitro señor Roberto Herrera.

3.a partida.—Germinar v. El Salto. Arbitro señor Marcelino Sepúlveda.

Cancha N.o 2.—A las 2 1|4 P. M. Etcheverry v. Patria y Hogar. Arbitro señor Ramón L. Hernández.

General Bulnes v. Benjamín Dávila. Arbitro señor Ramón L. Hernández.

EN LA CANCHA DEL SANTIAGO

En este terreno ubicado en la Av. del Panteón al llegar a Independencia, se jugarán los siguientes encuentros:

A las 2 1|4 P. M.—Raab Recoleta v. Luis Mandujano Tobar. Arbitro señor F. Luque.

2.a partida.—Vista Hermosa v. Yungay. Arbitro señor Pedro Pacheco.

3.a partida.—U. Chacabuco v. El Viajante. Arbitro señor Pedro Pacheco.

En ambas canchas el valor de la entrada a cancha se ha fijado en cuarenta centavos para jugadores y cho9r DENle0en shrdluvbgkqovb espectadores.

ATLETISMO

LA FIESTA DEPORTIVA DE MAÑANA EN HONOR DE LOS CONCEJALES ARGENTINOS Y URUGUAYOS.—Mañana se verificará en los Campos de Sports de Ñuñoa la fiesta deportiva organizada por la I. Municipalidad de Santiago en honor de los concejales uruguayos y argentinos que nos visitan.

La reunión comprende un selecto y variado programa que consignamos a continuación:

1.o Desfile de las Escuelas Públicas.

2.o Presentación de los Scouts.

3.o Encuentro de linao entre los cuadros Colocolo A y B. de la Escuela Normal.

4.o Encuentro de box entre el campeón suramericano de aficionados de peso mínimum, señor Humberto Guzmán v. José Santos.

5.o Torneo atlético, con las siguientes pruebas: 100 y 5,000 metros, 200 metros vallas, garrocha y posta 400 metros (4 por 100).

La entrada a cancha será gratuita.

JIRA A TALCA.—Se pone en conocimiento de los atletas designados por la Asociación de Deportes Atléticos de Chile para formar parte de la delegación que se trasladará a la ciudad de Talca, que la partida ha sido fijada para hoy Viernes por el nocturno, a las 7.30 P. M.

Punto de reunión: Estación Central, a las 7.15 P. M.

En los Campos de Sports de Ñuñoa

EL PARTIDO DE FOOT-BALL DEL PROGRAMA DEPORTIVO EN HONOR DE LOS CONCEJALES URUGUAYOS Y ARGENTINOS

En la tarde de mañana, como uno de los números del interesante torneo deportivo organizado por la I. Municipalidad en honor de los distinguidos huéspedes argentinos y uruguayos, se verificará un encuentro de foot-ball entre dos de los más sobresalientes equipos livianos de la capital.

Sabemos que uno de ellos es el Instituto Nacional y que se hacen las gestiones del caso para que su contendor sea el Internado F. C., a fin de que representen a las actividades footballísticas nacidas de nuestros dos principales planteles de educación.

Se nos pide citar a un representante del Internado para hoy, a las 10 A. M., en las canchas del Club Alemán de Tennis, Quinta Normal.

ARCO IRIS I V. UNIVERSO I.—En la cancha del Parque Cousiño se jugará a las 4 P. M. de hoy este amistoso.

A primera hora practicarán el segundo y tercer equipos del Arco Iris.

MAGALLANES F. C.—A las 10 A. M. de hoy deberán encontrarse en "La Nación" los jugadores del primer cuadro de esta institución que intervendrán en el lance de mañana contra el Fernández Vial de Concepción.

IBERICO BALON-PIE CON GUACOLDA.—Hoy practicarán en la cancha de la Quinta Normal, los primeros y segundos equipos de estos conocidos Clubs.

Los segundos empezarán a las dos y media y los primeros a las cuatro.

ATLETICO ESCUELA NORMAL.—Ayer se practicó la partida de linao en la cancha de este establecimiento, juego con que este Club tomará parte en el torneo que se efectuará mañana en los Campos de Sports de Ñuñoa en honor de los concejales argentinos y uruguayos.

Tuvimos la oportunidad de presenciar este ensayo el que nos dejó muy buena impresión.

El equipo que lleva el nombre de Colo-Colo está compuesto por los señores Enrique Alvarado, Germán Rojas, Edmundo Rojas, Arturo Valenzuela, Veas, Meza, Latuz, Silva, Ruiz, Cádiz, Quevedo, Vega, Sarabia, Silva Eduardo.

Se nos encarga poner en conocimiento de estos jugadores, como también a los alumnos que se encuentran en Santiago, asistan a sesión hoy a las 3 P. M. Se encarece la asistencia. Local: Escuela Normal.

CARLOS WALKER M. F. C.--Hoy cumple 17 años de vida esta progresista institución, siendo sus organizadores los señores Aureliano Oyarzo, los hermanos Tomás, Francisco y Cornelio Saavedra y Germán Pérez, Domingo Aguirre, Aurelio Pérez, Luis Lizama y Enrique Farías.

En la primera partida que tuvo en el año 1907, derrotó al Santiago Coquimbo por tres goals a cero. Después ganó al Chile por un subido escore.

En 1908 entraron a engrosar sus filas los jugadores Juan M. Espinosa, Juan Araya, Emilio Díaz, H. del Solar, Jorge Montero, Carlos Estrellas, Diego Rodríguez, Forch, Alberto González y Alamiro Cuevas. Este año el primer team tomó el nombre Sporting, inscribiéndose en la primera serie de la Asociación Nacional, saliendo vencedor después de 16 reñidas partidas sin haber empatado ni perdido ninguna partida. El team Victoria ganó este mismo año las medallas de la Asociación Obrera.

En 1909 entró a competir con éxito en la primera serie de la Asociación Nacional.

En 1910 militó en la Asociación Obrera por la primera serie en la cual salió vencedor, destacándose los jugadores como Córdova, Estrella, Lizama, E. Morales, Escudero, Stack. En este mismo año el Club ganaba en gran estilo los premios donados por la Ilustre Municipalidad de Santiago.

En 1911 se incorporó a la primera serie de la Asociación Cristóbal Colón, obteniendo el primer puesto después de tesonera lucha con sus rivales.

En 1912 obtuvo por segunda vez el primer puesto en la misma Asociación.

En 1913 ingresó a la Liga de Santiago donde milita en la actualidad.

CONSTITUCION F. C. V. UNION PEDRO MIRA F. C.—Hoy, a las 3 P. M., en la cancha del Unión Pedro Mira, calle Pedro Mira, carros La Cisterna, se efectuará este amistoso.

Los jugadores del Constitución deberán encontrarse hoy a las 2 P. M., en la callel Franklin esquina de San Diego.

LIGA JOSE ARRIETA.—Cita a junta general para hoy, a las 3 1|2 P. M., en el Teatro Peñalolén.

Tabla: Memoria del año 1921 y elección del nuevo Directorio.

LIVERPOOL II Y III V. MORNING STAR II Y III F. C.—Se han concertado amistosos entre estos equipos de los Clubs nombrados, los que se jugarán hoy en la cancha Independencia, principiando por los terceros, a las 9 1|2 A. M.

LAWN -- TENNIS

LOS CLASICOS TORNEOS DE SEMANA SANTA

LAS INTERESANTES COMPETENCIAS DE HOY EN LAS CANCHAS DEL CLUB ALEMAN Y DEL INTERNACIONAL TENNIS CLUB

Entra en su apogeo en la actual temporada el deportes del tennis, actividad que ha logrado tomar en nuestro país un impulso extraordinario en estos últimos tiempos.

Al atractivo propio de estas justas caballerosas de la raqueta, se añade la circunstancia de que ellas representan un ejercicio físico que despierta especial entusiasmo en nuestras esferas sociales, las cuales concurren a prestigiarla en gran número.

Por otra parte, nuestros aficionados han logrado colocar al tennis entre aquellos deportes que merecen una atención preferente de todos aquellos que sienten amor por la noble causa del vigorizamiento físico. Interesantes lances de carácter internacional han llevado hacia el Atlántico los colores de nuestra patria, y nuestros representantes han vuelto coronados por el más lisonjero de los éxitos.

El año último recibimos la visita de una distinguida embajada argentina, formada por escogidos exponentes, entre ellos los recordados campeones suramericanos Arturo Hortal, Armando Zumelzú y Carlos Morea, competencias que dieron margen a que se apreciara el grado de verdadero adelanto que ha alcanzado en nuestro país este hermoso deporte. Las reuniones en las canchas del Santiago Tennis alcanzaron los caracteres de un verdadero acontecimiento que provocaron justa admiración del público y aficionados.

Este año corresponderá nuevamente a Chile participar en el 2.o campeonato por la Copa Mitre, y estamos ciertos que, atendiendo a la preparación de nuestros cultores, las justas adquirirán aún mayor brillo.

En las canchas del Club Alemán

Durante el día de hoy se continuarán desarrollando las interesantes partidas de tennis del 11.o campeonato de Semana Santa organizado por el Club Alemán de Tennis.

El trofeo de honor del concurso ha sido obsequiado por el distinguido deportista señor Luis Harnecker, presidente de la Asociación de Lawn Tennis de Chile, para un concurso de singles sin ventaja para caballeros.

El primer campeonato de Semana Santa se realizó en el año 1911 en competencia por la Copa Alemana, obteniendo los honores de la jornada el señor Erich Lange.

En las temporadas siguientes alcanzaron igual distinción los aficionados que a continuación se expresan:

Segundo campeonato, 1912: Ganado por don H. Bernard.

Tercer campeonato, 1913: Ganado por don W. Krasna.

Cuarto campeonato, 1914: Ganado por don Lucio Villegas.

Quinto campeonato, 1916: Ganado por don Luis Harnerker.

Sexto campeonato, 1917: Ganada por don Lucio Villegas.

Séptimo campeonato, 1918: Ganado por don Luis Harnerker.

Octavo campeonato, 1919: Ganado definitivamente por don Luis Harnecker.

SEÑOR LUIS HARNECKER, QUE SE ADJUDICO DEFINITIVAMENTE LAS DOS COPAS ALEMANAS

Noveno campeonato, 1920: Copa obsequiada por don Erwin Müller, ganada por don Luis Harnecker.

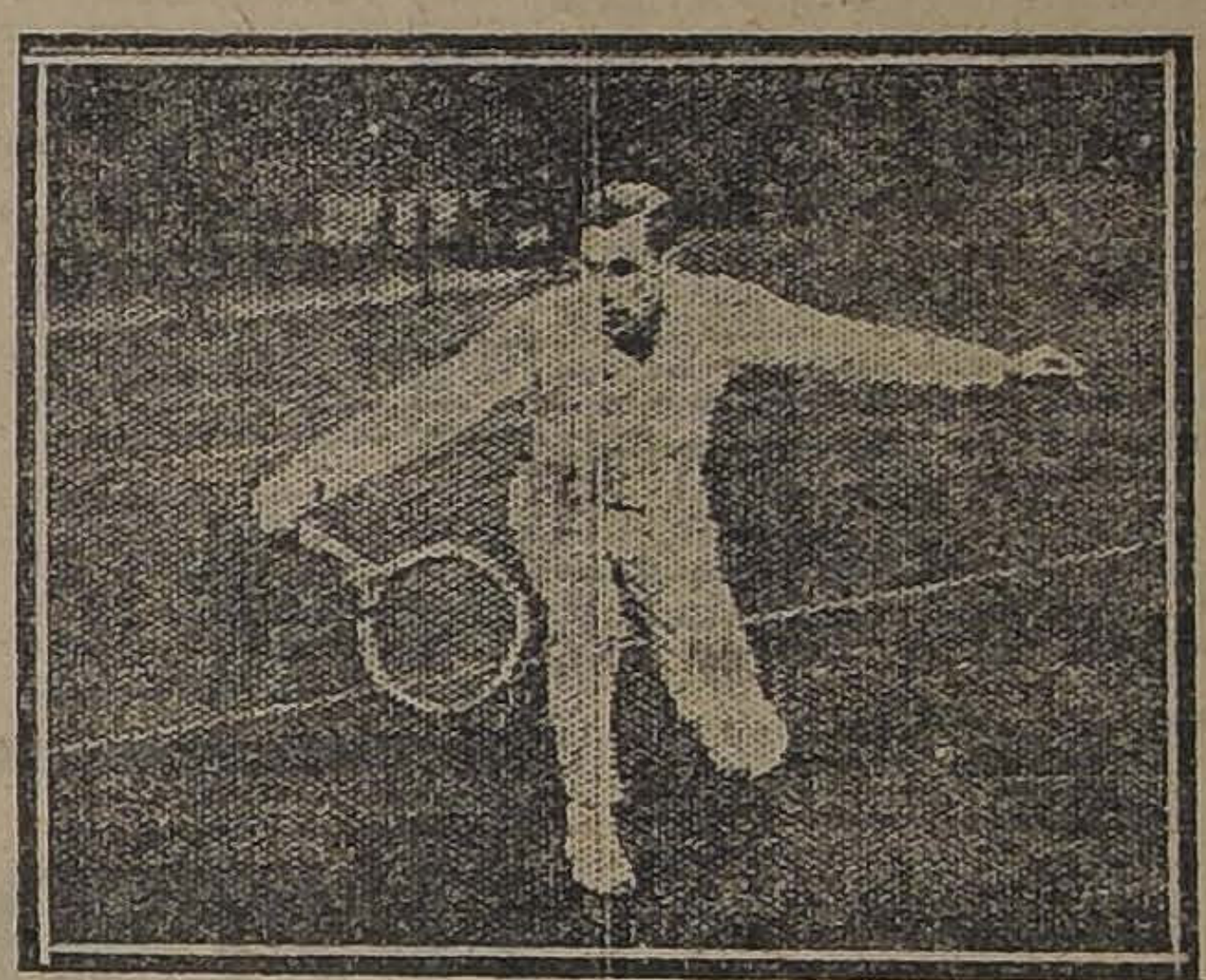

SEÑOR W. TILDEN, CAMPEON MUNDIAL DE SINGLES

Décimo campeonato, 1921: Copa "Erwin Müller", ganada definitivamente por don Luis Harnecker.

rrollarán los siguientes encuentros en sus canchas de la Quinta Normal:

8 A. M.— Gustavo Tietz c. C. Valenzuela; Carlos Amenábar c. W. Müller; Alfredo Küpfer c. Bruno Umlauff; Fernando Vives c. A. Schlegel; Walter Conrads-Schonherr c. Bierwirth-Gremler.

9 A. M.— Lionel Page c. Guillermo Condon; Luis Zegers B. c. Ro-

EL PROGRAMA DE HOY

Durante el día de hoy se desa-

dolfo Wagner; Arturo Münnich c. Enrique Lihn; Enrique Buntemeyer c. Carlos Fox.

SEÑOR LUIS TORRALVA, DETENTOR DEL CAMPEONATO CHILENO EN SINGLES

10 A. M.— C. Neckelmann c. W. Neckelmann; Carlos Ossandón c. Rob. Conráds; Armando Band c. Cyril Hardy; Rebeca Izquierdo c. Martha Latham.

11 A. M.— Erna Schwarzenberg c. H. von Erckert; Manuel Rojas c. Manuel Rivera; M. Yodogawa c. E. Barrayón; Alfredo Vergara c. W. Conrads.

2 P. M.— Harnecker-Silva c. Müller-Condon; Erwin Müller c. Jorge Echaurren; E. Kahni c. Gilberto Anwandter; H. Gremler c. Antonio Carrasco.

3 P. M.— Neckelmann hermanos c. Page-Lihn; Javier Valdés c. H. Molinos; Adolfo Schlegel c. Arturo Münnich; Jorge Uslar c. Ismael Ossa C.

4 P. M.— Izquierdo-Müller c. Latham-Rojas; Luis Harnecker c. W. Conrads; H. Vicuña c. Fidel Azócar; Pedro Doren c. Vicente Molinos.

4.30 P. M.— Guillermo Saul c. Roberto Conrads; José Matas c. Arturo Flores; Tiburcio Bisquert c. L. Chiriboga; Lihn-Vergara c. Buntemeyer-Albertz.

En las canchas del International

Los lances por el campeonato de Semana Santa, que se verificarán hoy en las canchas de esta institución, son los siguientes:

A las 8 A. M.— Cancha 1: Mc Mahan versus Barayón, Webb versus Besancon, (cancha 4). Cancha 2: Mala versus Ricart. Cancha 5: M. Parrail versus Kaempfer. Cancha 3: Contrucci versus Moreno y Miller versus Cabezas.

A las 9 A. M.— Cancha 2: Salbach versus Highet. Cancha 5: Eggers versus Voller. Cancha 4: Child versus Contreras. Cancha 3: Beaver versus Seckman. Cancha 1: Rodríguez versus Saenger y Chiriboga versus Rogers.

A las 10 A. M.— Cancha 2: H. Müller versus D. Torralba. Cancha 4: señora Allan-Rogers versus Gumucio-Wright. Cancha 5: Dalgalarrando - Jaraquemada versus Valdés-Rodríguez.

A las 11 A. M.— Cancha 4: C. Ossandón versus Robers. Cancha 2: L. Torralva versus G. Condon. Cancha 1: Flores-Vicuña versus Doren-Doren. Cancha 3: señorita Gumucio-Merrikin versus Weeb-Weeb. Cancha 5: señoritas O. Podestá versus Ivon Fabry, Ortúzar versus Muñoz, Valenzuela versus Nieto.

A las 2 P. M.— Raúl Katz versus Vicuña, Van-Kilsdont versus Morandé, Miller-Squirel versus Kaempfer-E. Katz.

A las 3 P. M.— Señorita Boomer versus señora T. Torralva de G., ganador Mc. Mahan-Barayón versus Herrera, ganador Contreras-Child versus ganador Beaver-Seckman, ganador Eggers-Voller versus Weinstein.

A las 4 P. M.— Cancha 1: señorita C. Beytía-A. Silva versus señorita A. Podestá-A. Band.

PARA TEÑIR EL CABELLO Y BARBA USE UD.
Tintura Araucana
NEGRO, CASTAÑO, OSCURO CLARO Y RUBIO
FRASCO: $ 3.60
Pídase en boticas.

GUIA PROFESIONAL

ABOGADOS

GABRIEL AMUNATEGUI
SALVADOR DE LA VEGA
Estudio: Morandé 235 (interior). De 2 a 6 P. M.

ERNESTO BARROS JARPA
Atiende sus asuntos profesionales el señor Agustín Barros Jarpa, en Morandé 235

NARCISO SEPULVEDA FERNANDEZ Y LUCIO PARADA P.
Bandera 323. Juicios civiles, criminales. Asuntos contenciosos y voluntarios.

LUIS MALAQUIAS CONCHA S.
Asuntos civiles, criminales, accidentes, apelaciones. Compañía 1065, Casilla 1088.

PEDRO DAZA BRANTES
LIVIO ROJAS A.
Morandé 440. Casilla 2281, Teléfono 2951.

JORGE ERRAZURIZ TAGLE
LUIS A. QUINTEROS T.
Amunátegui 301, Teléfono 638, Casilla 2592.

NICANOR ELGUETA
Galería Alessandri 19 A. Teléfono 536. Asuntos civiles, comerciales, mineros y criminales.

BELFOR FERNANDEZ
Morandé 440, altos, 11-12,3-6, Únicamente asuntos profesionales.

GALVARINO GALLARDO NIETO
Anumada 163, altos, Teléfono 3348.

VICTOR GARCIA R.
Abogado
Trasladó su estudio al Banco Español de Chile, Estado 180.

OSVALDO HEVIA L.
Morandé N.o 244, Casilla 1831.

CARLOS SALAS HERRERA
Abogado. Bandera 552. Teléfono 2177.

RAMON SEGUNDO JIMENEZ
Abogado, Galería Alessandri 17, piso segundo, 10-11, 4-6.

FIDEL MUÑOZ RODRIGUEZ
GUSTAVO CANO FEEL
Abogados
Huérfanos 1155, Bolsa de Productos.

LORENZO MONTT
AMBROSIO MONTT WALMS
Compañía 1207, Teléfono 2307.

MANUEL MERINO E.
LUIS MERINO E.
Agustinas 584, Teléfono 2077. Casilla 2407, 10 a 11 y 4.30 a 6.

MANUEL OLIVA
Galería Alessandri 15-A. Juicios civiles, comerciales y criminales.

ANTONIO PLANET C.
Especialmente cuestiones comerciales. Estudio: Bandera 166, Casilla 4034, Teléfono Inglés 1137. De 10 a 11 A. M., 4 a 6 P. M.

ALFONSO [illegible]VECO
Especialmente causas comerciales. Nueva York 59 (frente edificio Ariztía).

EMILIO TAGLE RODRIGUEZ
Abogado. Huérfanos 840. Teléfono 2018, Atiende preferentemente asuntos comerciales y mineros; 3 a 4.

LUIS FIDEL YAÑEZ
Defensor de Ausentes y de Obras Pías, Moneda 1935.

HUMBERTO YAÑEZ VELASCO
Trasladó su estudio, Agustinas 673. Teléfono 1614.

NOTARIO

FERNANDO ERRAZURIZ TAGLE
Notario abogado. Bandera 345, casa 926. Teléfono 3324.

INGENIEROS

ALFREDO LEA-PLAZA
Santiago. Huérfanos 2334. Oficina Moneda 1168. Teléfono 137.

MEDICOS

DR. AMENABAR OSSA
Oculista, catorce años Europa, tres años Médico - Director Hospital de Ojos Condado Stafford (Inglaterra). Merced 494, de 1.30 a 4, Teléfono 602.

DR. ITALO ALESSANDRINI I.
Cirugía y ginecología. Consultas: de 1 a 3, Merced 324, Teléfono 3555.

DR. ARNELLO
Cirugía, anestesia general, venéreas. García Reyes 17, de 12-3; Hospital San Vicente, 4-6.

DR. AGUILAR
Cirugía general, ginecología, sífilis. De 1 a 3. San Isidro 239.

DR. ALCAINO
Oídos, nariz, garganta, vías lacrimales. Dieciocho 257. Teléfono 257. De 2 a 5.

DR. CARLOS A. ILLANES B.
Medicina interna y enfermedades de niños. De 2 a 5. Castro 176.

Dr. BARRENECHEA
Oculista y especialista en oídos, nariz y garganta. Estado 91.

DR. J. BROKMAN
Ausente en Europa.

DR. ARTURO BARRAZA A.
Vías urinarias, sífilis. Puente 557. De 3 a 6.

DR. BISQUERT
Vías urinarias, sífilis. Moneda N.o 859. De 3 a 6. Casilla 2563, Teléfono 953.

DOCTOR BOTELHO
Tuberculosis y asma. Valparaíso, Blanco 380.

DR. JULIO BUSTOS
Médico de ciudad de Santiago. Medicina interna, niños, sífilis. Recoleta 707. De 2 a 4.

DR. BORQUEZ SILVA
Estudios Europa. Pulmón, corazón, estómago, intestinos. Rayos X. 3 a 6. A. Prat 80. Teléfono 19. Matadero

Dr. BUSTOS
Oculista. De 1 a 4. Teléfono 2204. Merced 315.

DR. BRAGA CASTILLO
Rayos X. Merced 136, Teléfono 1393. Consultas: de 9 a 10 y de 1 a 4.

DR. ALDO CONTRUCCI
Estudios Europa, medicina interna, sífilis. Agustinas 1729, 2-4. Teléfono 3340.

W. E. COUTTS
Sífilis, vías urinarias. 3-6. Teléfono 1314. San Martín 372.

DR. CHARLIN
Profesor enfermedades de la vista: Consultas 3-6 P. M. Compañía N.o 2115. Teléfono 2632.

DR. RODOLFO CASTILLO S.
Oídos, nariz, garganta. Consultas: 3-6, Moneda 1037.

DR. FELIX DAZA BRANTES
Medicina adultos y niños. De 2 a 4. Olivos 944. Teléfono 671.

DR. EUGENIO DIAZ LIRA
Cirugía de niños y ortopedia. Catedral 1625. De 1.30 a 4.

DR. PAULINO DIAZ
Moneda 1963. Teléfono 1178. De 1.30—4. Especialmente piel, venéreas. Regresó.

LABORATORIO CLINICO
de los doctores O. Letelier G., W. Fernández B. y R. Herrera V., San Antonio 451. Casilla 2886. Teléfono 3692. Exámenes completos: sangre, orina, leche, desgarros, etc. Cultivos. Autovacunas. Exámenes parasitológicos. Tumores.

DOCTOR CROIZET
Profesor de la Facultad de Medicina. Regresó de Europa. Consultas, 1 a 3. Dieciocho 191. Teléfono 637.

Dr. LEONIDAS CORONA T.
Laboratorio Clínico. Delicias 868, (frente a Estado). Consultas: de 3 a 5. Teléfono 2483.

DR. LEON CHONCHOL
Medicina general. Rayos X. Sífilis, piel, venéreas. Consultas: 2 a 5. San Antonio 40.

Dr. CAMPOS MENDEZ
Medicina interna. Enfermedades y desórdenes sexuales, 10-3. Compañía 2855.

DR. DIMITSTEIN
Agustinas 1308, esquina Teatinos. Rayos X. Medicina general, especialmente: corazón, pulmón, estómago e hígado. De 1 a 4. Regresó.

IGNACIO DIAZ MUÑOZ S.
Medicina general, vías urinarias, 2.30—4.30. Bandera 574. Teléfono 3424.

Dra. JUANA DIAZ MUÑOZ
Especialista enfermedades señoras y niños. 4 a 6. Delicias 858.—Teléfono 1715.

DR. RICARDO DONOSO
Estudios en Europa. Medicina interna, especialmente pulmón, corazón. Agustinas 619. De 1.30 a 3.30.

DR. DODDS
Cirugía huesos, injertos óseos; cirugía cráneo-cerebral, le la médula y nervios. Estudios EE. UU., Europa. 21 de Mayo 578. Teléfono 2407.

DR. DIAZ VELASCO
Medicina interna, niños, sífilis. 1 a 4. Vergara 474. Teléfono 236. Parque.

DR. E. DAVILA E.
Estudios Europa. Medicina interna. Laboratorio, de 10—12 y 6—7. Castro 31.

DR. RODRIGO DONOSO GAETE
Medicina interna. Consultas 5 1|2 a 7. Dieciocho 175. Teléfono 2206.

DR. ESPINA
Rayos X. Medicina interna. Estudios Europa. Delicias 1228, esquina Gálvez. Teléfono 2102. De 1.30 a 4.

DR. JULIO EASTMAN
Catedral 2673. De 1.30 a 3.30. Teléfono 2637. Casilla 1571.

DR. FUENZALIDA CORREA
Cirugía, ginecología, partos. Merced 662. De 1 a 3.

DOCTOR FUENZALIDA BRAVO
Profesor exto. enfermedades de niños. Merced 560. Teléfono 1721. 2 a 4.

DR. GARCIA COLLAO
Ojos, nariz, garganta; oídos. San Antonio 148, de 4 a 6.

DR. ENRIQUE GONZALEZ E.
Estudios Europa, especialmente estómago, intestinos, hígado, diabetes, obesidad, reumatismo. Ejército número 644. De 2 a 4.

Dr. GARCES BAEZA
Pulmón, corazón, enfermedades infecciosas, tifus, pneumonía, disentería. Delicias 1276. Teléfono 3747.

DOCTOR GIANELLI
ESTUDIOS EUROPA
Sífilis, Piel, Vías urinarias. 21 de Mayo 562. Consultas de 2 a 6.

DR. JOSE S. GONZALEZ O.
Médico residente del Hospital de Niños. Enfermedades de niños y cirugía general. Consultas: 2 a 4 P. M. Matucana 303, Santiago.

GONORREA E IMPOTENCIA
Debilidad vital y gonorrea con sus afecciones, prostatitis, supuraciones por más crónicas que sean, curan en pocos días, garantida. Sistema nuevo. Dr. Winkelmann. 2 a 6. Alameda 880.

DR. ARISTIDES GONZALEZ C.
Profesor extraordinario. Obstetricia, enfermedades señoras. 1—3. Casilla N.o 1551. Teléfono 2789. San Martín 272.

GABINETE DE MECANOTERAPIA.
—Instituto Superior de Educación Física. Morandé 750. El gabinete estará a cargo del **doctor H. Sievers.** Consultas:: Martes, Jueves y Sábado, de 3 1|2 a 4 1|2.

DR. GARCIA DOMINGUEZ
Medicina general. Enfermedades señoras. De 2 a 5. San Martín 453.

DR. GREENE
Regresó Europa. Cirugía, ginecología. San Martín 509, esquina Catedral. 2—4. Teléfono 2860.

ENFERMEDADES DE LA PIEL
Sífilis - Radioterapia
Dr. FELIX GROHNERT B.
De 2 a 6. Castro 238

A. ICAZA BARROS
Médico cirujano
Santo Domingo 739. Teléfono 2809

DR. ALEJANDRO INFANTE
Enfermedades niños, médico Hospital de Niños San Luis. Consultas: 2—4. Delicias 253.

Dr. AGUSTIN INOSTROZA
Cirugía, ginecología, sífilis. De 4 a 6. Puente 583.

Dr. GUSTAVO JIRON L.
Cirugía y Ginecología. Lunes, Miércoles, Viernes. Moneda 859. De 2—3.30.

RICARDO KUSKELL S.
Cirugía general. De 3 a 4, excepto Sábados. Merced 186. Teléfono 1344.

Dr. ANDRES KONIG
Ex-médico Sanatorio "Kneippianum", Wierishofen, Neurastenia, Arterio-esclorósis, Bronquitis, tifus, Sífilis: 2-4. Claras 549.

DR. A. KORNER ANDWANTER
Estudios en Estados Unidos, cirugía, ortopedia. Consultas: 2 a 4. Santo Domingo 623.

INSTITUTO RADIOLOGICO
Radioscopia, radiografía, radioterapia.

DR. ADOLFO KAPLAN
Estudios Estados Unidos y Europa. Compañía 1429.

DOCTOR LARA
Médico Hospital de Niños. Consultas: 2-3. Delicias 2814.

DR. LAVAL
Medicina interna. Amunátegui 31. De 4 a 6. Domicilio, Cochrane 340.

DR. TEODORO LEIBLE
Enfermedades nerviosas. Medicina interna. Rayos X. Delicias 1626. De 5 a 7.—Domicilio: Olivos 794.

Dr. H. LEA PLAZA
Regresó de Europa. Consultas de 2 a 4. Amunátegui 33. Domicilio: San Antonio 735.

DR. LOIS
Cumming 596 esquina Santo Domingo. Inyecciones intravenosas. Medicina. Cirugía. 9-10.30 y 1-3.30.

DRA. CORA MAYERS
Médico-cirujano, Regresó de Europa. Ahuamda 49. De 4 a 6. Teléfono 711.

DR. MORALES VILLABLANCA
Jefe Policlínica. Piel, sífilis. Venéreas, 3 a 6. Galería Alessandri 24. Catedral 1625. Teléfono 2235.

DR. ARMANDO LEON I.
Cirujano
Compañía 1909, de 1 a 3.

PROFESOR EDUARDO MOORE
Vergara 110. 2 a 6. Vías urinarias y piel.

Dr. MELENDEZ ESCOBAR
Medicina interna, esecialmente estómago e intestinos. Sífilis. Sazie 2007. Teléfono 2246, de 1 a 4.

Dr. MALBRAN
Enfermedades mentales y nerviosas. De 2 a 5. San Antonio 584.

Dr. MEZA OLVA
Estudios Europa. Medicina interna, Sífilis, 4 a 6. Dieciocho 268. Domicilio: V. Mackenna 955. Telf. Santa Elena 9.

DR. JUAN MARIN
Consultas de 4 a 6 1|2. Delicias 1164. Teléfono 2914.

Dr. ITALO MARTINI Z.
Ojos, oídos, nariz y garganta. — Delicias 1164. De 2 a 4 P. M.

DR. JUAN MONTENEGRO M.
Enfermedades de niños. Compañía 1770. Teléfono 2120.

Dra. MADGALENA NEIRA
Medicina interna y señoras. Consultas de 2 a 4. Delicias 145.

MANUEL MORENO
Medicina general. Particularmente pulmón, estómago, intestinos. Tratamiento especial tuberculosis pulmonar. Estudios Europa. Delicias 1122, 2 1|2 a 4 1|2.

Dr. MOUAT S.
Ginecología, partos. Ex-jefe Clínica Ginecológica Dr. Korner. Brasil 25. De 1 a 4.

Dr. MORAGA FUENZALIDA
Medicina y Cirugía de niños. Cochrane 118. Teléfono 2804. De 1 a 3.

Dr. NUÑEZ ZAMORA
Martes, Jueves y Sábado. 2-5. — Matucana 289. Teléfono 291. Estación.

Dr. OHLERICH
Titulado Alemania y Chile. Medicina interna, enfermedades de niños. Teléfono 332. Catedral 1488.

Dr. LUIS OPAZO P.
Jefe Policlínica Niños Profesor Sanhueza. Compañía 2331. De 1-3.30.

Dr. ALBERTO PANATT
Medicina general. Sífilis. Huérfanos 1819. 1.30 a 4 P. M.

Dr. MARCIAL PARADA
Oídos, nariz, garganta. De 3 a 5. Santo Domingo 831. Teléf. 1859.

DR. DAVID PULIDO L.
Enfermedades niños. Santo Domingo 1790. Teléfono 2152. De 1 a 4.

Dr. GUILLERMO PUELMA
Regresó de Europa. Vicuña Mackenna 171. Teléono 431. De 3 a 4.

Dr. PRUNES
Estudios en Europa. Jefe de Clínica. Piel, sífilis. Venéreas. Merced N.o 490. Casilla 2894.

Dr. EMILIO PETIT
Regresó. Cirugía general, vías urinarias. Consultas: Miraflores 460.

PROFESOR PARDO
Cirugía y enfermedades de señoras. Consultas: De 2 a 4. Ejército 119.

Dr. PANTOJA
Corazón, pulmón, estómago, sífilis. 2-4 y 7-8. Teléfono 574. Santo Domingo 1036.

Dr. OTTO PHILIPPI
Enfermedades niños. Santo Domingo 820. De 1 a 3. Teléf. 2415.

Dr. RAFAEL PEÑARANDA E.
Especialista corazón, estómago, hígado, riñón, sífilis, venéreas. Llamados nocturnos, 2 a 4. Catedral N.o 1983.

AFECCIONES DEL PULMON
y sistema nervioso. Rayos X. Dr. Fontecilla. Ausente (en Europa). Delicias 1626.

Dr. RICARDO PERALTA G.
Cirugía general, especialmente de niños. Claras 471.

DR. QUIROGA
Enfermedades nerviosas, y mentales. Puente 559. Consultas de 3 a 5.

DR. EDUARDO DE RAMON
Cirugía. Enfermedades señoras. 1 a 3. Trasladóse: Agustinas 1606.

Dr. CONRADO RIOS
Médico cirujano. Santo Domingo 1362. Ausente de Santiago hasta nuevo aviso.

Dr. ALBERTO RAHAUSEN
Cirugía. Ginecología. Carmen 47. De 3.30 a 5.30. Teléfono 3022.

Dr. JOEL RODRIGUEZ P.
Estudios Europa. Medicina interna, especialmente estómago, intestinos. Rayos X. De 2-4. Amunátegui N.o 559. Teléfono 2810.

Dr. SANTANDER
Estudios Europa. Corazón, riñón, sífilis, especialmente estómago, intestinos. Rayos X. Laboratorio. Moneda 821. De 2 a 5.

DR. OSCAR PERALTA C.
Medicina general. Enfermedades señoras, Rayos X. Laboratorio. Delicias 1276. Teléfono 3747, de 1 a 2 1|2. Residencia: Prat 671. Teléfono 194, Matadero. 2 1|2 a 4 1|2.

Dr. SCHWARZENBERG L.
Enfermedades niños. Merced 186. Teléfono 1344.

Dr. STUARDO
Estudios Europa. Enfermedades niños. De 1 a 4. Moneda 1526. Teléfono 2245.

PROFESOR . Dr. SOTO PARADA
Laboratorio Clínico. Moneda 1035, de 2 a 6. Exclusivamente exámenes de sangre, orina, jugo gástrico, líquido céfalo-raquídeo. Reacción Wassermann. Hemoculturas. Autovacunas, etc.

Dr. MARCO A. SEPULVEDA R.
Laboratorio
Bandera 736. Teléfono 238. Exámenes completos: sangre, orina, esputos, etc. Cultivos. Auto-vacunas.

Dr. STOLTING
Oculista, Médico recibido en Alemania y Chile. Compañía 1892. De 3 a 5.

Dr. TORRES TORRES
Jefe Clínica Prof. Korner. Enfermedades señoras, cirugía. Catedral N.o 1249. De 2 a 5.

Dr. VARGAS SALCEDO
Cirujano. Martes, Jueves y Sábado. 2-5. Teatinos 354. Teléf. 1060.

Dr. G. E. VIDAL S.
Consultas; 4 a 6. Delicias 2646. Teléfono 245. Estación.

Dr. WAUGH ALDUNATE
606 Estudios Europa. Medicina interna, Venéreas, Sífilis, Reacción
914 Wassermann. — 2-4.30. Compañía 1853. Regresó.

Dr. WIREN
Oído, nariz, garganta. Claras 471. De 2 a 4.

Dr. MAURICIO WEINSTEIN F.
Ausente en Europa.

DENTISTAS

Dr. RUBEN BUSTOS
Graduado "Philadelphia Dental College". Trasladose: Catedral 1280 (bajos). Regresó.

Dr. C. BONVALLET LECERF
Especialmente extracciones, placas, puentes. Catedral 1432.

DR. CLODOMIRO CONTRERAS
San Antonio 451. Ayudante Clínica Operatoria Escuela Dental. Teléfono 3692. De 2 a 6.

AURELIO CARRANZA L.
Dentista
Trabajos rápidos y firmes. Victoria 714.

Dr. CERDA LOPEZ
Dentista, Santo Domingo 849. Especialmente Coronas, Puentes, Porcelana. Hora fija.

DOCTOR GALLARDO GONZALEZ
Cirujano-Dentista. Estudios en Philadelphia. Regresó. Echaurren 26. Consultas: 9-12 y 2-6.30.

Dr. ALFONSO LENG H.
Ayudante Escuela Dental. Especialista puentes, coronas, piorrea. Extracciones. Compañía 1594.

RAFAEL URQUIETA S.
Dentista, Agustinas N.o 853.

DOCTOR ROGAT
ESPECIALISTA PIORREA-ALVEOLAR
ENCIAS SUPURANTES
DIENTES MOVIBLES
BOLSA COMERCIO
OF. 212.213.

MUÑOZ LOBOS Hnos.
Extracciones sin dolor. Somnoformo, puentes, placas, tratamientos rápidos. San Diego 307-418.

PEDRO MENDEZ
Estudios Estados Unidos. Europa. Huérfanos 782. (Precios antiguos).

MANUEL VEAS F.
Trabajos rápidos. Extracciones sin dolor. Regresó. A. Prat 298.

ENRIQUE MORENO OLEA
Clínica Dental
Especialistas en cada sección. Huérfanos 1616. Teléfono 1697.

JORGE VILLASECA M.
Dentista. Graduado Filadelfia. Profesor Escuela Dental. Monjitas 786 Regresó.

ARQUITECTOS

EDUARDO TASSO
Construcciones, transformaciones y reparaciones. Honorarios 8 por ciento. Planos. Presupuestos. Morandé N.o 131.

MATRONAS

ROSENDA CASTRO DE TERRY
Recibe enfermas pensionistas, atención esmerada. Cochrane 1259.

CLINICA PRIVADA DE OBSTETRICIA
Señora Reyes, matrona ginecologista. Establecimiento moderno. — Atendido por dos cirujanos especialistas. Recibe enfermas todas partes del país. Partos. Precios moderados. Consultas gratis. Esmeralda 636.

CLINICA. — ISABEL MARTINEZ DE G.
Recibe pensionistas, partos, curaciones internas. Rosas 2885.

CLINICA
Ana G. de Vargas Barrera. Partos. Recibe pensionistas. Cochrane número 985.

MATRONA ERAZO
Huérfanos 2460, entre García Reyes y Bulnes. Gran pensionado particular. Partos, atendidos especialmente por su propietaria o médicos, a elección de las enfermas. Enfermedades de señoras, atendidas por médicos especialistas. Pensionistas. Inyecciones, atiende a domicilio.

SARA OSORIO DE GONZALEZ
Pensionado particular para partos, curaciones internas. Asistencia domicilio. Rosas 1727.

Mme. E. PRAGNAUD
Matrona francesa, Manuel Rodríguez 647.

PENSIONADO CRUZ ROJA
Atendido señora Emma de Torres, matrona llegada Buenos Aires. Pensionistas desde $ 160. Clínicas operaciones atendida doctor Paredes. San Diego 360.

PENSIONADO MENARES
Pensionistas partos. Pensión, 35 pesos. Masaje médico. Consultas gratis. Cochrane 846.

PENSIONADO "Dra. VICENTINA"
Recibe enfermas, meses, días. Asistencia completa partos, $ 50. Turno permanente. San Diego 57.

PENSIONADO PARTICULAR
Mercedes Rojas, Matrona. San Diego 930. — Recibe pensionistas de todas partes del país. Partos pensionistas. Curaciones internas, atiendo consultas por cartas. Consultas gratis. Precios médicos.

CARMELA TORO G.
Partos. Asistencia toda hora. Recibe enfermas. Matucana 640.

VARIOS

JULES BONDALLAZ
Masajista suizo. Moneda 723. Masajes, gimnasia médica.

INDUSTRIAS Y COMERCIO

CAMBIOS BANCARIOS DE AYER

PLAZAS	Monedas	Valor de la £ a la vista	CHILE		ESPAÑOL		ANGLO S. A.		NAC. CITY		GERMANICO		LOND. y RIO		FRANCES	
			90 d/v.	Vista	90 d/v.	Vista	90 d/v.	Vista	90 d/v.	Vista	90 d/v.	Vista	90 d/v.	Vista	90 d/v.	Vista
LONDRES	Libra	1	39.50	40.00	39.50	40.00	39.50	40.00	39.50	40.00	39.50	40.00	39.50	40.00	39.50	40.00
PARIS	Franco	47.33	0.83	0.84½	0.83½	0.84½	0.83⅝	0.84½	......	0.84	......	0.84¾	0.83	0.83¾	0.82¾	0.83½
HAMBURGO	Marco	1253.9	0.031	0.0319	......	0.031	......	0.033	......	......	......	0.031	......	0.033	......	0.032
NUEVA YORK	Dólar	4.419	......	9.05	......	9.06	......	9.07	......	9.06	......	9.06	......	9.06	......	9.06
ESPAÑA	Peseta	28.26	1.39	1.41½	1.39½	1.41½	......	1.41½	......	1.41	......	1.42	......	1.41¼	......	1.41¾
ITALIA	Lira	80.8	0.48¾	0.49½	......	0.49¾	......	0.49½	......	......	......	0.49¾	......	0.49½	......	0.49
REP. ARGENTINA	Nacional	12.21	......	3.26¾	......	3.26¼	......	3.24	......	3.26	......	3.27	......	3.26	......	3.27½
AMBERES	Franco	51.28	0.76¾	0.78	......	0.78	......	0.78	......	0.77¾	......	......	......	0.77½	......	0.77¾
SUIZA	Franco	22½	......	1.77¾	......	1.77 1/3	......	1.77¼	......	1.76¼	......	1.77½	......	1.77¼	......	1.77
HOLANDA	Florín	11.43	......	3.48	......	3.46¼	......	3.46¾	......	3.45¼	......	3.46½	......	......	......	......
SUECIA	Corona	16¾	......	......	......	......	......	2.38¾	......	......	......	......	......	......	......	......
VIENA	Corona	20000	......	......	......	......	......	......	......	......	......	0.002	......	......	......	......
BOLIVIA	Boliviano	17.11	......	......	......	2.33¾	......	......	......	......	......	......	......	......	......	2.33

CAMBIO BANCARIO: $ 39.50. — COMERCIAL: $ 39.40

1 DOLAR $ 9.05; 1 FRANCO $ 0.83; 1 MARCO $ 0.031; 1 LIRA $ 0.48 3|4; 1 PESETA $ 1.39; 1 NACIONAL ARGENTINO $ 3.26 3|4

PREMIO DEL ORO: 216.50 o|o. — UN PESO PAPEL VALE 6 3|32 d.

BOLSA DE COMERCIO

Movimiento

El movimiento bursátil se vió muy activo durante la primera rueda, efectuándose diversos negocios de interés; pero en la segunda hubo menos animación, disminuyendo las transacciones así como su importancia.

Los papeles más solicitados fueron Rafaelitas del Neuquén, Antofagasta y Araca.

Como en el día anterior, los bonos se operaron en lotes muy reducidos.

Los siguientes valores merecen especial mención por el alza que obtuvieron:

Llallagua.— Cerraron el Miércoles con demandas a 310, subiendo ayer hasta 318, precio al cual se realizaron ventas; pero después bajaron a 316, para mejorar nuevamente sus cotizaciones y quedar firmes a 317.

Araca.— En la mañana se efectuaron operaciones a 76, es decir, abrieron con 3 1/2 puntos más superiores al cierre del día precedente. A última hora hubo compradores a 78 1|2 para el 4 de Mayo.

Huanuni.— En la segunda rueda se adjudicaron 200 acciones a 85 1|2, quedando, al cerrarse el mercado, ofertas a 89 1|2.

En general, los títulos de sociedades y los bonos hipotecarios se notaron sostenidos en sus precios.

Durante el día las fluctuaciones habidas fueron las que a continuación se expresan:

SUBIERON: Caja 8-1|2, 1|8; **Hipotecario Valparaíso 8**, 3; **Banco de Chile**, 1|2; **Araca**, 6; **Huanuni**, 4; **Llallagua**, 7; **Oploca**, 3; **Oruro**, 1|4; **Vacas**, 1|4; **Lastenia**, 1|2; **Cervecerías Unidas**, 1 1|2; **Refinería de Penco**, 3|4; y **Rafaelitas del N.**, 5|8.

BAJARON: Caja 8-1, 1|2; **Hipotecario 8-1**, 1|4; **Chacaltaya**, 1|4; **Máfil**, 2; **Minera e Industrial**, 1|2; **Nueva Elqui**, 1|4; **Santo Cristo**, 1|2; **Taltal**, 1|2; **Yaco**, 1|4; **Antofagasta**, 1|4; **Galicia**, 1|2; **Peñón**, 1|2; **Perfumería**, 1|2, y **Viña del Mar**, 3|8.

OPERACIONES DE AYER

Primera rueda

23000 Hip. 8-1, 97 1|4.
12000 Hip. 8-1, 97 1|2.
2000 Hip. 8-1, P. H., 97 1|4.
300 Banco Nacional, 67.
100 Banco Chile, 200.
30 Banco Chile, 200 1|2.
5 Gas, P. H., 45.
30 Gas, 46.
33000 Caja 8-1, 101 1|4.
1000 Caja 8-1, 101.
200 Rafaelitas, Mayo 4, 14 1|4.
600 Rafaelitas, Mayo 4, 14 3|8.
500 Rafaelitas, Mayo 4, 14 1|2.
300 Araca, Mayo 4, 76.
200 Araca, Mayo 4, 76 1|4.
1700 Antofagasta, Mayo 4, 53.
100 Antofagasta, 52 1|2.
1000 Caja 8-1|2, 98 1|2.
17000 Caja 8-1|2, 98 1|4.
100 Llallagua, Mayo 4, 318.
100 Llallagua, Mayo 4, 317.

Segunda rueda

1 Club Hípico, 9,100.
10 Viña, 38 1|2.
100 Máfil, Abril 20, 109 1|2.
25 Gas Santiago 46.
100 Banco Nacional, 67.
150 Minera, Abril 20, 47 1|2.
100 Rafaelitas, Abril 20, 14 3|4.
700 Lastenia, Mayo 4, 35.
3000 Hip. 8-1, 97.
100 Rafaelitas, Mayo 4, 14 3|4.
1300 Tocopilla, Abril 20, 96 1|2.
1300 Tocopilla, Mayo 4, 97.
200 Huanuni, Abril 20, 85 1|2.
100 Huanuni, Mayo 4, 85.65.
300 Llallagua, Mayo 4, 316.
100 Minera, Mayo 4, 47 1|2.
50 Viña, 38 3|4.
100 Banco Español, 164.

PRECIOS DE COMPRADOR Y VENDEDOR AL TERMINAR LAS RUEDAS

TITULO	COMPRADOR		VENDEDOR	
	Cantidad	Precio	Cantidad	Precio
BONOS				
Caja 6-1	1,000	92	....	....
Caja 7-1	....	....	2,000	96
Caja 8-1|2	30,000	98¼	....	....
Caja 8-1	10,000	100½	8,000	101
Hipotecario 7-1	1,000	91	....	....
Hipotecario 8-1	....	....	4,000	97
BANCOS				
Chile	100	200	100	200½
Español	30	163	60	164
Francés	100	32	....	....
Hipotecario de Chile	30	650	....	....
Nacional	100	67	100	67½
MINERAS				
Aconcagua, Abril 20	....	....	400	12
Araca, Mayo 4	600	76¼	200	76½
Arauco	1,000	2⅜	....	....
Caylloma, Abril 20	1,000	2⅞	....	....
Caylloma, Mayo 4	....	....	200	3
Chacaltaya, Mayo 4	100	16¾	400	17⅛
Disputada, Mayo 4	500	46½	300	46¾
Gatico, Mayo 4	200	12	....	....
Huanuni, Mayo 4	200	85½	....	....
Lebu, Abril 20	....	....	100	84¾
Llallagua, Mayo 4	200	316	....	....
Máfil, Abril 30	100	108	100	109
Minera e Industrial, Abril 20	....	....	100	47½
Minera e Industrial, Mayo 4	100	47½	....	....
Nueva Elqui, Abril 20	200	28⅛	100	28¾
Oploca, Mayo 4	100	78	....	....
Oruro, Abril 20	300	18¾	200	19
Santo Cristo, Mayo 4	....	....	100	15½
Santa Rita, Mayo 4	200	12½	....	....
Tocopilla, Mayo 4	100	97	100	97½
Vacas, Mayo 4	200	7	....	....
Yaco, Abril 20	....	....	500	3
SALITRERAS				
Antofagasta, Mayo 4	....	....	200	53
Lastenia, Mayo 4	....	....	200	35
GANADERAS				
Tierra del Fuego	100	99½	100	100
INDUSTRIALES				
Cemento Melón	....	....	100	29
Cervecerías Unidas, Mayo 4	500	37	....	....
Gas de Santiago	25	46	....	....
Malvoa	500	15	....	....
Viña del Mar, Abril 20	100	37½	200	38
PETROLIFERAS				
Caupolicán, Mayo 4	500	6¾	500	6⅞
Rafaelitas, Mayo 4	800	14⅝	100	14¾
CIERRE A LAS 5 P. M.				
Cambio	....	39.40	....	39.60
Oro	....	210.50	....	211
Libras por oro	....	12.60	....	12.70
Araca, Mayo 4	....	78½	....	....
Chacaltaya, Mayo 4	....	....	....	16¾
Huanuni, Mayo 4	....	....	....	89½
Llallagua, Mayo 4, transacción	....	317	....	....
Oruro, Abril 20	....	19	....	....
Vacas, Mayo 4	....	7⅛	....	....
Cervecerías Unidas, Abril 20, trans-	....	38	....	....
Caupolicán y Calacoto, Mayo 4	....	6⅞	....	....
Raf. del Neuquén, Mayo 4, trans.	....	14¾	....	....

SOCIEDAD ANONIMA
FERIA YZQUIERDO
La Feria del
SABADO 15 DEL PRESENTE
Se efectuará COMO DE COSTUMBRE
El Gerente
A-15

OPERACIONES EN VALPARAISO

Primera rueda

200 Perfum, Abril 20, 24 1|2.
300 Araca, Mayo 4, 77.
130 Oploca, Abril 20, 75.
2000 Vacas, Mayo 4, 7.
200 Taltal, Abril 20, 14.
1000 Araca, Abril 20, 76.
200 Penco, Abril 20, 51.
200 Penco, Mayo 4, 51.
200 Rafaelitas, Mayo 4, 14 1|4.
100 Tabacos, 88 1|2.
2000 Cerveza, Mayo 4, 33.
1300 Cerveza, Abril 20, 33.
80 Fuegos, 100.
100 Vapores, Mayo 4, 60.
200 Tabacos, Abril 20, 88 1|2.
100 Antofagasta, Abril 20, 53.

Segunda rueda

500 Lastenia, Abril 20, 34 3|4.
500 Caupolicán, Abril 20, 6 3|4.
3000 Rafaelitas, Mayo 4, 14 1|2.
300 Rafaelitas, Abril 20, 14 1|2.
100 Galicia, Abril 20, 32.
50 Oploca, Abril 20, 75.
3000 Hip. 8-1, Valp., 97.

Remate

1 Club Viña, 370.
19 Minera, 46 1|2.
50 Peñón, 17.
1 Club Viña, 280.
3 Lastenia, 34.

CAMBIO

1.a rueda: Vendedor, 39.60, y comprador 39.40.

2.a rueda: Vendedor, 39.40, y comprador, 39.20.

ORO

1.a rueda: Vendedor, 213 y comprador, 211.

2.a rueda: Vendedor, 211 y comprador, 210.50.

LIBRAS POR ORO

1.a rueda: Vendedor, 12.80 y comprador, 12.60.

2.a rueda: Vendedor, 12.70 y comprador, 12.60.

COTIZACION DE METALES

Cablegrama sobre cotizaciones de metales correspondiente al día de ayer:

Estaño: £ 151.10.0, al contado, y £ 153.0.0, a plazo.

Subió: 3.5.0, al contado, y 3.5.0, a plazo.

Cobre Standard: 59.5.0, al contado, y 59.17.0, a plazo.

Subió: 0.10.0, al contado, y 0.7.6, a plazo.

Plata: 33 3|4d. bajó 1|4.

Personas Activas
Personas honorables y activas, con residencia en Santiago o en provincias, que deseen aumentar sus entradas, encontrarán buena oportunidad en la
Compañía de Seguros La Unión Nacional
MONEDA 1128 :-: CASILLA 18-D

¡¡SEMANA SANTA!!
El mejor Bacalao y las conservas más frescas los tiene el
GRAN EMPORIO ECHAVE
ALMACEN DE MENESTRAS
SAN DIEGO 302 esq. ELEUTERIO RAMIREZ
Haga sus proposiciones hoy mismo. Nuestra Casa sólo atenderá al público hasta las 12 M., durante los días Viernes, Sábado y Domingo de la presente semana.
Reparto esmerado a domicilio.— Teléfono 3954.
18-A

COMPRO ALAMO
en bruto por carros completos. Ofertas:
BARRACA BIO-BIO
SANTIAGO :-: ESPERANZA 51

FUNDOS
COMPRAMOS —
VENDEMOS —
ARRENDAMOS
GUZMAN SILVA & Cía.
Sección Fundos
FEDERICO VARGAS G.
1243 - Huérfanos - 1243

Arriendo de Almacenes y Casas en la calle de Ahumada

DE LA JUNTA DE BENEFICENCIA DE SANTIAGO

El 16 de Mayo, a las 4 P. M., tendrá lugar el remate del arriendo de los siguientes Almacenes y Casas, situados en la calle de Ahumada entre Huérfanos y Agustinas.

Almacén N.o 230 y 244. Mínimum $ 4,000 mensuales.

Almacén N.o 226. Mínimum $ 1,500 mensuales.

Almacén N.o 246. Mínimum $ 1,500 mensuales.

Casa N.o 240. Mínimum $ 1,000 mensuales.

Casa N.o 242. Mínimum $ 1,000 mensuales.

Antecedentes en la Tesorería de Beneficencia, Monjitas 695, de 2 a 5 P. M.

LUIS LIRA LUCO, Tesorero.

BOLSA COMERCIAL de CHILE

Primera rueda

2700 Marta, Abril 20, 5 7|8.
900 Rafaelitas, Mayo 4, 14 3|4.
300 Rafaelitas, Mayo 4, 14 5|8.
100 Marta, Mayo 4, 6.
50 Banco Chile, 200 1|2.
70 Marta, Abril 20, 5 3|4.
1500 Caupolicán, Abril 20, 6 3|4.

Segunda rueda

1300 Chacaltaya, Mayo 4, 16 3|4.
200 Rafaelitas, Mayo 4, 14 3|4.
1300 Rafaelitas, Mayo 4, 14 7|8.
1500 Rafaelitas, Mayo 4, 15.
100 Rafaelitas, Abril 20, 14 5|8.
1100 Marta, Mayo 4, 6.
500 Arauco, Abril 20, 2 1|2.
200 Marta, Abril 20, 6.
100 Caupolicán, Abril 20, 6 3|4.
200 Caupolicán, Mayo 4, 6 7|8.

VALOR DE LA £ EN DOLARES

Los cablegramas procedentes de Nueva York, recibidos ayer en los Bancos de esta ciudad, indican las siguientes cotizaciones en oro americano:

Anglo Sud Americano	4.41 ⅝
Alemán Transatlántico	4.42 ¼
Francés de Chile	—
Londres y Río de la Plata	4.42
National City Bank	4.41 ⅝

MATADERO PUBLICO

ENCIERRA DE HOY

GANADO MAYOR

Bueyes	75
Novillos	61
Vacas	255
En Vara	42
Total	433

GANADO MENOR

Corderos	1285
Cerdos	371
Cabros	2
Terneros	56
Total	1724

PRECIOS DE LAS CARNES

Carne de buey	1.a	1.15	a	1.20
Id. Id.	2.a	1.05	a	1.12
Id. id.	3.a	0.50	a	0.90
Carne novillo	1.a	1.15	a	1.20
Id. id.	2.a	1.05	a	1.12
Id. id.	3.a	0.50	a	0.90
Carne vaca	1.a	1.15	a	1.20
Id. id.	2.a	1.05	a	1.12
Id. id.	3.a	0.50	a	0.90
Carne cordero	1.a	1.40	a	1.50
Id. id.	2.a	1.20	a	1.30
Id. id.	3.a	0.80	a	1.00
Carne oveja	1.a	0.90	a	1.00
Id. id.	2.a	0.70	a	0.80
Id. id.	3.a	0.50	a	0.60
Carne cabro	No hubo			
Carne cerdo	1.a	1.75	a	1.80
Id. id.	2.a	1.60	a	1.70
Id. id.	3.a	1.40	a	1.50
Grasa en rama		1.20	a	1.30
Sebo de ovejuno		0.80	a	0.90
Cuero de vacuno, macho		1.40	a	1.50
Id. id. hembra		2.10	a	2.15
Id. id. ovejuno, pesos docena		$ 36		48

NOTICIAS VARIAS

COMPAÑIA DE ELECTRICIDAD INDUSTRIAL

Según su última memoria, esta Compañía ha adquirido el establecimiento de Buin, en la suma de $ 560,000.

En Rancagua ha quedado terminado el ensanche del servicio de los carros eléctricos.

Próximamente llegarán a Rengo las maquinarias contratadas con Siemens y Schuckert, para la instalación de un tercer grupo hidro-eléctrico en la central de las Nieves del establecimiento de Caupolicán.

En Chillán se ha prolongado la línea de tranvías, pasando por el Hospital.

En Temuco se está haciendo un nuevo ensanche para poder atender el aumento de consumo, que va en crece constante.

En el curso del segundo semestre del año último, la Compañía creó una Caja de Previsión y Estímulo para el personal de empleados, que ha tenido un completo éxito. El total de lo erogado hasta el 31 de Diciembre de 1921, era de $ 68,456.85.

Los establecimientos de esta Compañía están en Buin, Rancagua, San Fernando, Chillán y Temuco.

COMPAÑIA CARBONIFERA DE LEBU

La junta extraordinaria de accionistas de esta Compañía, ratificó el acuerdo del directorio, de aumentar el capital social que es actualmente de $ 12.750,000 a $ 16.000,000.

Las acciones han sido suscritas al precio de $ 80; el premio de $ 30 por acción, que suma un total de $ 1.800,000, se acordó en la misma junta que pasase a fondos de dividendos.

El directorio ha contratado las obras de la primera sección del ferrocarril de Lebu a Los Sauces, con la firma constructora de Philipp Holzmann.

La construcción de la central eléctrica, formada por los grupos termo eléctrico adquiridos uno a la Westinghouse Electric y otro a A. E. G. (Compañía Sur-americana de Electricidad) está a cargo de la casa Dyckerhoff y Widmann.

Ha llegado ya a las minas de la Compañía el andarivel encargado a los señores Pohlig A. G., de Alemania, para efectuar el trasporte del combustible de las minas al puerto de Lebu.

La nueva planta de harneo y lavado del carbón, consultando los últimos procedimientos, han sido encargados por intermedio de la firma Siemens y Schuckert.

Las plantaciones han continuado progresivamente. El total de árboles formado alcanzan según la última memoria, a 4 millones.

300.000 Manzanas
para guardar ofrece en pequeñas y grandes partidas, garantizando un correcto servicio la acreditada "Quinta Pomona", de Pablo Irrgang, Temuco, Casilla 500.
Interesa mucho a los exportadores de manzanas. A-14

Propuestas Públicas

Se piden, conforme al Decreto N.o 435, para proporcionar al cuerpo de Gendarmería de Prisiones mil ciento cincuenta uniformes de paño.

Se abrirán el Lunes 24 del actual, a las 3 P. M., en la Intendencia del Cuerpo, (Ministerio de Justicia), donde pueden consultarse diariamente bases y modelos.

EL COMANDANTE.

CARLOS RUSIÑOL
Cambio de Moned
Compra billetes premiados de la Lo ría Argentina.
ESTADO 251 :-: TELEF. 3130

TRIBUNALES DE JUSTICIA

Movimiento habido en 13 de Abril de 1922

CORTE SUPREMA

Primera Sala.—No funcionó por falta de personal.

Segunda Sala.—1 Contra Domingo Quiroz y otro, en acuerdo; 7 Partición fundo Itropulli, en trámite.

Las demás no vistas.

Alegaron:

Don Erico Osvaldo Koch Krefft por el recurso y don Enrique Burgos Varas, en contra del recurso en la primera.

Fallada de acuerdo:

Partición fundo Collico, inadmisible la forma.

Falada en cuenta:

Recurso de queja de Luis Durán, sin lugar.

Recurso de queja de Manuel Pérez Palma, sin lugar.

Borradores de sentencias:

El señor Bezanilla entregó en la causa de Hurtado con Concha y otros; y el señor Cisternas Peña, en la causa del Banco Hipotecario de Chile con Municipalidad de Santiago.

CORTE DE APELACIONES

Primera Sala. — Jueves 14, señor González Campos.—1 Sofía García con sucesión José Félix Ureta, en trámite; 2 Contra Armando Vega, confirmada; 3 Contra Rosa Rodríguez, confirmada; 4 Contra Oscar Ortiz, confirmada; 5 Contra Oscar Ortiz, acuerdo y diligencias; 6 Contra Elena Pacheco, confirmada; 7 Contra Francisco Osorio, confirmada con declaración; 8 Contra Santos Santini, confirmada; 9 Contra Juan Planella, confirmada; 10 Contra Víctor Mora, revocada; 11 Contra Juan Lara, confirmada; 12 Contra José Iglesias, en acuerdo.

Alegaron:

En la 9, don Narciso Sepúlveda, revocando.

En la 13, don Narciso Sepúlveda, revocando.

Segunda Sala.—Jueves 13 de Abril de 1922. Relator, señor Mac-Iver.—1 Contra Pedro Meza y otros, confirmada y aprobada con declaración; 2 Contra Ernesto Botello, revocada; 3 Contra Juan Sánchez, confirmada; 4 Contra Joaquín Salas, confirmda; 5 Contra Carmen González, confirmada; 6 Contra Francisca Osorio, confirmada; 7 Contra Zoila Garay, confirmada; 8 Contra José Vidal, confirmada; 9 Contra Juan Fernández, confirmada; 10 Contra Daniel Rivas, confirmada; 11 Contra Clemente Vásquez, confirmada; 12 Contra Hortensia Bobadilla, revocada; 13 Contra José Plaza, revocada; 14 Contra Ecilia Valdivia, revocada; 15 Contra Amador Osorio, confirmada; 16 Contra Juan Fuster, mal anunciada; 17 Contra Pedro Escufet, revocada.

Falladas agregadas

Contra Francisco A. Moreno y otros, confirmada.

Contra Demetrio Barrera, aprobada con declaración.

Alegaron:

En la 1.a, don Pedro Le revocando.

En la 2.a, don Luis S revocando.

En la 3.a, don Enrique vocando.

En la 12.a, don Enrique vocando.

En la 2.a agregada, do Oliva, por la consulta.

Tercera Sala. — Jueves Gutiérrez.—1 Roberto Es Leopoldo Merino, Juan Sánchez Orrego, suspendi Dell'Orto con Fisco, en Juan Enrique Concha co rriles del Estado, sin esta nuel Fernández Urrutia 2.o Montero, es parte ta Luis A. Medina, en acuerd Andressen con Lisandro suspendida; 6 Federico Fisco, en acuerdo; 7 Gibb con Fratelli Castagnetto, do; 8 Concurso Melanio honorario del síndico, d Varas Montt, en trámite; Urra, censo, en trámite; Luna con Luis Serey, en t Luis A. Cortés con Caja Hipotecario, tercería en Caja con Wilcock, en t Héctor Arancibia L. co Rogat, en trámite; 13 Ba tizador de Valores con L fer de Ziegler, suspendida; sinck y Co., con Opazo y L pendida.

Ministro de semana, el se Fuente.

Contra Absalón Barra, aprobada con declaración.

Fallada del acuerdo: Con Díaz Vial y otros.

Alegaron:

En la agregada, don N púlveda, por la aprobación.

En la 2, don Luis Dall'O y don Aurelio Valenzuela C.

En la 4, don Horacio M bé con don Julián Montero.

En la 6, don Carlos Mont don Aurelio Valenzuela C.

Cuarta Sala.—Jueves 13 de 1922. Relator, señor B 1 Banco Garantizador d con Ernesto Sepúlveda, ciada; 2 Irene Gormaz co Salas, suspendida; 3 Elen con Carlos Bolívar, susp Fisco con Juan Frinkens, da; 5 Alejandro Sepúlveda fael Asenjo, suspendida; 6 Pela con Municipalidad de nardo; 7 Banco Garantizad lores con Luisa Abalos, s 8 Carlos Grez (cancelación cripciones), confirmada; 9 zález con Rosalino Fils, ciada; 10 Segundo Retamal tanislao Román, confirmada; nito Labagru con Aniceto L

La pendiente de ayer con Iglesias, revocada.

Alegaron:

En la pendiente de ayer, ciso Sepúlveda.

En la 10.a, don Ebrispide con don Rogelio Román.

CARBON DE PIEDRA
CARBONCILLO, ARCILLA
Ladrillos a fuego y demás productos de la COMPAÑIA MI E INDUSTRIAL DE CHILE (ex-Lota y Coronel), vende:
LUIS VIDELA HERRERA
AGENTE GENERAL
OFICINA BOLSA DE COMERCIO.—TELEFONO INGLES
Depósito: VICUÑA MACKENNA N.o 622

FERROCARRILES DEL ESTADO

ADQUISICION DE MATERIALES, HERRAMIENTAS, MUEBL UTILES, ETC, PARA EL AÑO 1922

Las propuestas públicas por materiales para el consu la Empresa durante el año de 1922, cuyos pormenores se en los Cuadernos impresos (Grupos) que están para la venta Departamento de Materiales y Almacenes en la Estación de da, serán abiertas en dicho Departamento a las 15 horas de que a continuación se indican:

El 28 de Abril de 1922

Grupo N.o 4. — Cobre, bronce, plomo, etc., en planchas fierías y fierro galvanizado, por un valor aproximado de $ de 18 d.

Grupo N.o 7.— Aceites lubricantes y de alumbrado, quetaduras y mangueras, por un valor aproximado de $ de 18 d.

Grupo N.o 12. — Vidrios, diversos 31,435 números.

Grupo N.o 13.— Barnices, pinturas, útiles de pintar y por un valor aproximado de $ 250,000 de 18 d.

El 30 de Mayo de 1922

Grupo N.o 1.— Aceros en general por una cantidad de 80,338.

Grupo N.o 2. — Fierros en general, por una cantidad de 870,700.

Grupo N.o 11. — Pernos, golillas, chavetas, clavos y to por un valor aproximado de $ 160,000 de 18 d.

El 28 de Junio de 1922

Grupo N.o 5. —Cañerías y accesorios por un valor apro do de $ 22,479 de 18 d.

Grupo N.o 15.— Herramientas en general, por una valor a mado de $ 85,000 de 18 d.

Grupo N.o 19.— Maquinarias en general, por un valor a mado de $ 9,000 de 18 d.

INSTALACION DE ALUMBRADO ELECTRICO EN LA ESTA BARRANCAS (SAN ANTONIO)

Pídense propuestas públicas para la instalación de alum eléctrico en los patios y romana de la Estación Barrancas, S tonio.

Bases y demás antecedentes pueden consultarse en el De mento de la Vía y Obras, Estación Mapocho, de 14 a 16 hor excepción de los Sábados.

Las propuestas se abrirán en la oficina del jefe del Departamento, el Martes 25 de Abril, a las 15 horas.

Se solicitan propuestas públicas para la construcción de enganches automáticos destinados al equipo de carga.

Los enganches serán únicamente del contorno M. C. B.

Las propuestas se abrirán en el Departamento de Trac Maestranzas (Agustinas 1260), el 17 de Abril de 1922, a l horas.

Bases, especificaciones y demás antecedentes en el mism partamento.

Se solicitan propuestas públicas para el 10 de Mayo pró por los siguientes materiales correspondientes al Grupo N.o año 1921: tubos de humo para sobrecalentadores, cilind Damper, cadenas auxiliares de bogies, muelas para enganche ganches automáticos, tubos de vidrio para niveles de agua, para lubricadores. tapones de vidrio para lubricadores, cal completos para locomotoras con sobrecalentador, calderos, s brecalentador para trocha de un metro, válvulas cilíndricas locomotoras y planchas para calderos, etc.

Bases y antecedentes en el Departamento de Materiales y macenes (Estación Alameda).

Santiago, Enero 30 de 1922.

Se solicita propuestas públicas para el 25 del presente por un dinamo de 72 H. P., y tablero de mármol.

Bases y antecedentes en el Departamento de Materiales y macenes (Estación Alameda).

Santiago, Abril 6 de 1922.

EJERCITO Y ARMADA

EN LA MAÑANA DE AYER EL JEFE DE LA II DIVISION VISITO EL REGIMIENTO CAZADORES

Con gran concurrencia de jefes y oficiales del Ejército se llevó a efecto en el Club Militar la manifestación en honor del General Quiroga

Algo más sobre la ubicación de las Escuelas de Tiro

Ayer partió a Talcahuano el Comandante del Apostadero, señor Acevedo

En honor del ayudante de la I División

En el Casino del Grupo Escala, se llevará a efecto mañana, la comida que los jefes y oficiales de esta unidad, ofrecen en honor del Capitán, don Alfredo Donoso, que ha sido recientemente nombrado ayudante de la I División.

El acorazado "Almirante Latorre"

De regreso de Panamá, ha llegado a Arica el acorazado "Almirante Latorre".

Próximamente seguirá viaje al sur.

El jefe del Apostadero de Talcahuano

Por el expreso de la tarde de ayer regresó a Talcahuano el jefe del Apostadero, Capitán de Navío señor Arturo Acevedo.

UBICACION DE LAS ESCUELAS DE TIRO.—En este último tiempo se ha venido rumoreando con insistencia, la noticia que la Superioridad Militar se encuentra empeñada en dar una nueva ubicación a las Escuelas de Tiro de Artillería de Infantería y Gimnasia, instaladas en la actualidad, en el fundo El Culenar.

A este respecto se nos ha manifestado en los círculos militares, que las exigencias que eran necesarias para el funcionamiento de las escuelas de tiro han sido ampliamente satisfechas con la adquisición de la propiedad El Culenar, y que es muy sensible tener que dejar constancia que, sólo hasta hace muy poco tiempo, en que el ex-Ministro de Guerra don Enrique Balmaceda ordenó llevar a la realización los palnos de construcción y organización de esos institutos, se perdiera una década de años sin que el Ejército aprovechara en experiencias de tiro un campo que tiene condiciones que lo coloca entre los mejores polígonos de artillería del mundo.

En seguida, nos dicen, ¿Cuáles son las desventajas que se le atribuyen al Culenar? Apenas unas pocas que están contempladas, no como tales, sino que como factores que han hecho que ese terreno sea apropiado para los ejercicios militares en el mismo decreto supremo G. 4 No. 459 del 22 de Noviembre de 1911, que da las normas por las cuales debe regirse la comisión que elegiría la extensión que se iba a adquirir.

No puede pretenderse, pues, que el citado decreto haya sido dictado sin haber previsto que la ubicación del campo militar que precisaba adquirir estuviera lejos de la guarnición de Santiago, ello estaba contemplado y al efecto dice textualmente: "No considerar ninguna otra circunstancia, ni su ubicación con relación a las guarniciones de las tropas, sino a las condiciones indicadas y al más bajo precio.

Esa adquisición llevada a cabo con tan feliz éxito, nos agregan, y ajustándose casi literalmente a las exigencias pedidas, ha sido también aplaudida sin reservas por opiniones francas y desinteresadas que les ha merecido, a personas técnicas en la materia. El mayor Hosse, que había sido contratado por nuestro Gobierno para instructor de las escuelas de tiro y que debido a la guerra europea tuvo que trasladarse a Alemania, cuando iniciaba el primer curso, expresó en aquella ocasión, delante de los jefes y oficiales que asistían al curso, que el Culenar, analizado técnicamente como campo de tiro, era ideal tanto por sus condiciones climatéricas como por la variedad del terreno y sus accidentes topográficos que permitía infinitas situaciones y experiencias. Otra opinión igualmente favorable al Culenar, como campo de experiencias de tiro es la del coronel Kissmann del Ejército inglés, actualmente entre nosotros, quien al recorrer el campo militar expresó que sería un polígono admirable y quizá único, que reuniese tan buenas condiciones para instalar escuelas de tiro.

Antes las dos opiniones citadas, continúa diciéndonos, que vienen de personas imparciales y técnicas, creemos que no hay para qué insistir en demostrar que el Culenar es el único campo a propósito para que se instalen en definitiva nuestras escuelas. Pensar en su traslado es sólo pérdida de tiempo y de dinero con detrimento de la instrucción de nuestros oficiales y sub-oficiales, que necesitan, cuanto antes, ir a perfeccionar sus conocimientos técnicos, en centros de instrucción de esta naturaleza, ya que las materias relacionadas con el tiro de artillería, ametralladoras y fusiles son, por hoy día, un vacío en la instrucción de nuestros oficiales.

La Superioridad debe poner todo su entusiasmo, terminan, manifestándonos, porque estas escuelas sean una realidad efectiva con la seguridad de que recibirán el aplauso unánime de los oficiales del Ejército y con la seguridad, también, que harán una gran obra en favor de la defensa nacional, ya que ningún beneficio reporta tener un buen armamento si no se sabe sacar de sus cualidades el mayor provecho.

MANIFESTACION AL GENERAL QUIROGA

A las 6 de la tarde de ayer se llevó a efecto en el Club Militar, en su nuevo local de la calle Agustinas, la manifestación que los jefes y oficiales de la Guarnición ofrecían en honor del general don Enrique Quiroga Roger, con motivo de su nombramiento de Jefe de la I División.

Ofreció la manifestación el coronel don Juan Pablo Bennett, quien en un hermoso discurso dió a conocer la brillante actuación que le ha cabido al general Quiroga, dentro de las filas de la institución.

Contestó el festejado, agradeciendo en términos elogiosos la manifestación de que era objeto.

Entre los asistentes, además del general Quiroga, pudimos notar la presencia del Inspector General del Ejército, general don Luis Altamirano, del Jefe de la II División, general don Luis Cabrera; del Jefe del Departamento del Personal, general don Guillermo Dublé; Jefe del Estado Mayor, general don Luis Briebe; Inspector de Aviación, don Luis Contreras; Jefe del Departamento Administrativo, general don Nicolás Yávar; Inspector de Artillería, coronel don Niscéforo Stuardo, coronel señor Hinojosa; comandantes, señores Dejea, Andrade, Garretón, Villarreal, Puga, Cortés, Lira, Ibáñez; mayores señores Puga, Grasser, Depassier, Concha; capitanes señores González, Molina, Garfias, Ibáñez, Merino, Plaza, Donoso, Fuenzalida, Jiménez y numerosas otras personas cuyos nombres no recordamos.

—El general señor Quiroga partirá el Martes al Norte.

ASISTENTES A LA MANIFESTACION

VISITA AL REGIMIETO CAZADORES

Como lo habíamos informado, en la mañana de ayer, el jefe de la II División General don Luis Cabrera acompañado de su Ayudante capitán don Arturo Carvajal, visitó el cuartel del Regimiento Cazadores.

A la llegada del General Cabrera, la guardia presentó armas y en compañía del jefe de la Brigada, teniente coronel señor Carlos Oyarzún y del Comandante del Regimiento, teniente coronel señor Pedro Garretón se dirigió al patio del Regimiento, en donde la tropa se encontraba en correcta formación.

Después de dar los buenos días de ordenanza, el general, dirigió a los conscriptos una brillante alocución, dándoles a conocer la importancia que tenía para ellos y para el país, el cumplimiento del servicio militar.

Asimismo, el señor Cabrera, disertó largamente sobre los deberes del Comandante de Unidad, de los oficiales, de los cuadros permanentes y de la tropa en general.

Hizo, también, especial hincapié en la fructífera labor que desarrollan los profesores de instrucción primaria, manifestando que ésta era en sumo grado patriótica, pues contrarrestaba grandemente el avance de ideas malsanas que elementos descarriados trata de introducir en las filas del Ejército y en el país.

A continuación, el general, acompañado de los jefes y oficiales del cuerpo, hizo la visita de dependencias del cuartel.

Recorrió definitivamente el Casino de oficiales, el Casino de sub-oficiales, los talleres, las cuadras de la tropa, las naves, el picadero, la cocina y los comedores.

Con satisfacción se pudo imponer del perfecto estado de aseo y conservación, en que se encuentran las dependencias de esta unidad.

Por último, antes de retirarse, el general Cabrera, felicitó muy cordialmente al comandante señor Garretón y a la brillante oficialidad de este Regimiento.

BOX

LA INTERESANTE VELADA PUGILISTICA DE MAÑANA EN EL HIPPODROME CIRCO

El encuentro del día 22: Froilán Rojas-Abelardo Hevia, en 12 rounds

El calendario boxeril. — Quintín Romero y Gumboat Smith pelearán el día 29

Otras noticias

LOS MATCHES DE MAÑANA EN EL HIPPODROME CIRCO.—Entusiasmo existe por presenciar el excelente programa pugilístico anunciado para mañana en el Hippodromo Circo, en honor y beneficio de la 8.a Compañía de Bomberos.

Manuel Contreras y Carlos Soto, que sostendrán el encuentro de fondo, llamado a despertar interés, han puesto hoy fin a su entrenamiento, encontrándose en inmejorables condiciones.

Otra de las peleas anunciadas es la que sostendrán como match revancha Luis Gómez y Arturo Torres.

El primero está dispuesto a confirmar su triunfo anterior y el segundo, estando en un exelente training, piensa que triunfará por K. O.

Manuel Fuentes con Alberto Cabrera sostendrán un match a diez vueltas. Tendremos ocasión de ver el estado en que se encuentra Fuentes para su pelea del 6 de Mayo con Víctor Contreras.

Carlos Abarca y Oscar Garrido, en 6 vueltas y un buen preliminar a seis vueltas, completarán el programa confeccionado, que consta de un total de cuarenta rounds de pelea seria.

Como se ve, el entusiasmo que existe por presenciar el programa pugilístico tiene su base.

Se han repartido invitaciones a todas las autoridades de la provincia, quienes han prometido asistir. Anoche se gestionaba la asistencia de las delegaciones de concejales argentinos y uruguayos, cosa que al ser efectivo, la 8.a Compañía de bomberos, haría oficial la fiesta para estos huéspedes.

Los precios fijados, populares, será un mayor aliciente para que veamos mañana el Hippodrome completamente lleno como en sus mejores días.

Las entradas se encuentran a la venta desde hoy temprano en la Confitería Palet.

UN ENCUENTRO INTERESANTE.—Froilán Rojas y Abelardo Hevia se batirán el día 22.—El preliminar Abarca-Guerrero.—Un interesante programa pugilístico ofrece la empresa Ovalle para el día 22 del presente en el Hippodrome Circo.

El match de fondo está a cargo de los populares boxeadores Froilán Rojas y Abelardo Hevia.

Este encuentro, que es a doce vueltas, será uno de los combates más reñidos que pueden presenciar nuestros aficionados. Ambos hombres se merecen y son peleadores. Han sostenido varios encuentros, habiendo vencido Rojas en dos ocasiones y ahora último correspondiéndole la victoria por puntos a Hevia.

Los muchachos tienen interés en vencer y es por eso que vemos diariamente a Rojas someterse a un riguroso entrenamiento en el Gimnasio de la Federación de Box.

CALENDARIO PUGILISTICO

Abril 15.—Velada boxeril. Hippodrome Circo: Torres-Gómez, 8 rounds; Contreras - Soto, diez rounds; Fuentes - Cabrera, diez rounds.

Abril 22.—Hippodrome Circo: Froilán Rojas-Abelardo Hevia, 12 vueltas. Medios livianos. Semifondo: Manuel Abarca-Angel Guerrero, 8 rounds.

Abril 29.—Hippodrome Circo: Los pesos pesados Quintín Romero v. Gumboat Smith. 12 rounds.

Mayo 6.—Hippodrome Circo: Víctor Contreras v. Manuel Fuentes. Medios livianos. 10 rounds.

Mayo 13.—Hippodrome Circo: Alex Rely v. Clemente Saavedra. 10 rounds. Pesos pesados.

Ayer conversamos unos momentos con el ex-campeón peso pluma de la Asociación y nos dijo: que ahora pensaba vencer y que para eso estaba sometido a un esmerado cuidado.

Se dice, nos agregó, que Hevia me volverá a vencer; pero yo espero poder demostrar a los aficionados lo contrario. Pego más fuerte y mis golpes son mejor dirigidos.

Efectivamente, Rojas ha progresado. Lo vimos pelear con Miranda y Abarca, dos hombres rápidos, y su actuación era lucida.

Hevia, por su parte, no descuida el entrenamiento en el Gimnasio del Centro Ursus.

El preliminar que ha elegido la empresa Ovalle es interesante y está confiado a Manuel Abarca, muchacho que en sus últimas peleas ha tenido una lucida actuación. El contendor de Abarca será Angel Guerrero, exelente peleador del Centro Ursus.

GUMBOAT SMITH VUELVE AL RING.—Ayer ha quedado finiquitado un contrato de pelea entre el boxeador peso pesado Gumboat Smith y el nacional Quintín Romero. Correrá con este match el promotor Alfredo Ovalle y será a 12 vueltas.

Los aficionados han recibido seguramente con entusiasmo esta noticia, ya que tendrán ocasión de presenciar un match entre pesos pesados que tan de tarde en tarde se ve en nuestros rings y entre hombre que conocen el box, como lo es el campeón de color.

Será esta una buena ocasión para poder apreciar los progresos del boxeador nacional y de que tanto hablan los entendidos.

RAFAEL DEL CANTO B. C. AVENIDA MATTA 458—Cito a junta general extraordinaria para hoy, a primera hora, 8 P. M.; segunda, 8 1|2. Se sesionará con el número que asista.

Se avisa a los señores socios, que el profesional Luis Vidal, empezará sus clases desde el Lunes próximo, de 9 a 10 P. M.

RICARDO LYON BOXING CLUB.—Cítase a junta general extraordinaria para el Miércoles próximo, a las 8 3|4 P. M., para tratar asuntos de mucha importancia.

CENTRO SPORTIVO "GREGORIO SANTA CRUZ".—Cítase a junta general para hoy, a las 9 P. M., y especialmente cita a los señores Nicanor Palacios, Guillermo González. Local: Rosas 3062.

ALBERTO COLEMAN BOXING CLUB. — Cítase para hoy, a junta general, a todos los señores socios de este Centro en el local de costumbre.

CENTRO DE TAPICEROS UNION SPORTIVA B. C.—Cita a junta general para hoy, a las 9 1|2 P. M.

Imprenta "Echeverría"
San Diego 1233. Tel. 23 (Matadero)
Trabajos rápidos y económicos. Libretas y cuadernos por mayor y menor.— Artículos para escritorio.

AGENCIA DE "LA NACION"
Avisos y suscriciones hasta las 9 P. M.

Avisos clasificados

ARRIENDOS (Necesitan)

NECESITO ARRENDAR CASA EN altos, 10-12 piezas fuera servicio, entre Miraflores y San Martín inclusive Alameda, sin agentes. Dirigirse, indicando precio: García Reyes 125. 14-A

NECESITO ARRENDAR CASA amoblada en parte central y en bajos. Dirección: Prat 82. 14-A

CASITA O DEPARTAMENTO INdependiente, necesita matrimonio solo. Casilla 119 D. 14-D.

NECESITO 1.o JUNIO CASA EXtensa, bastantes habitaciones, patios grandes, con contrato; entre Prat, Lira, Delicias y Diez de Julio. Casilla 2362. 17-A

POSADA NECESITO ARRENDAR. dar. Ofertas: Manuel Montt 2430. 16-A

CASA BARRIO PROVIDENCIA, hasta $ 300, necesita arrendatario solvente. Urge. Casilla 3012. 14-A

NECESITO SALON ESPACIOSO EN Alameda de las Delicias o muy central.—I. Rojas, Correo Central. A-14

CASA ENTRADA CARRETELA, Delicias - Matta - Gálvez - Lira. — Datos: Delicias 847. 15-A.

NECESITO ARRENDAR CASA CENtral. Mínimum 8 piezas, fuera de dependencias. Pago hasta 450 pesos. Dirigirse: E. M., Gálvez 105. A-15

NECESITO CASA ALTOS, 6 PIEZAS y dependencias. Plaza Italia, Nataniel, cerca Alameda. Dirigirse: N. N., Marcoleta 374. A-16

CASITA DECENTE, INDEPENDIENte de 5 a 6 piezas, cocina, etc., prefiérese barrio 3.a Comuna, para familia extranjera. Dirigirse: Casilla No. 2184. A-18

ARRIENDO CASA HABITACION. Canon, $ 300 a 1,500. Radio: Matucana, Brasil, Delicias, San Pablo. Dirigirse: Delicias 3089. 14-A.

LOCAL PEQUEÑO PARA NEGOcio, deseo arrendar, barrio central. Casilla 7541. 14-A.

TOMO EN ARRIENDO CARRETELA con o sin caballo. San Diego 774. 14-A

ARRIENDOS (Ofrecen)

ARRIENDO CASA PARA NEGOCIO barrio Matadero. Daniel Laurel. — Huérfanos 1235. A19

FAMILIA ESPAÑOLA ARRIENDA dos lindas piezas sin muebles a caballeros. San Isidro 546, altos. 14-A

ARRIENDASE O VENDO ESPLENdida casa recién refaccionada, cal y ladrillo, 14 x 45, Av. Inglaterra 1145. Tratar: en la misma. 14-a

ARRIENDO CASA 6 PIEZAS, LUZ eléctrica. Santa Isabel 333. A-15

$ 170, 150, CASAS 6 PIEZAS NUEvas. Esperanza 455. A-15

$ 6 SEMANAL CASITAS ENTAbladas empapeladas, independientes. Santa Rosa 1865. A-15

$ 10 SEMANAL CASITAS CALLE, 2 piezas. Santa Rosa 1496. A-15

$ 80-70, CASAS 4 PIEZAS. SANTA Rosa 1496. A-15

PIEZA GRANDE EN ALTOS, VISta dos calles, arriéndase. San Ignacio 197. A-14

SE ARRIENDA UNA PIEZA EN Loreto 214, a caballero solo. 14-A

ESQUINA ARRIENDO, PIEZA CON cocina $ 30, vendo muebles usados. Pedro Lagos 1483. 14-A.

ARRIENDO CASA QUINTA. SANta Rosa 1245. 14-A.

CASA MODERNA AMOBLADA PAra poca familia se arrienda en Avenida Pedro de Valdivia, cerca Av. Providencia. Dirigirse a casilla 57 D, Santiago. 14-A.

$ 220, CASA 6 PIEZAS, COCINA, luz eléctrica. Higiénica. Cumming 818. 14-A

CASA ENTRADA CARRETELA, Delicias - Matta - Gálvez - Lira.— Tratar: Delicias 847. 14-A.

ARRIENDO ALMACEN CON CAsa habitación, espléndida situación comercial para negocio decente. San Diego 53, sur, frente Estación. 14-A.

ARRIENDASE ESPLENDIDA Y ESpaciosa casa, Alameda 2264, tratar, Arturo Prat 277, de 1 a 4. 16-a

LINDISIMAS PIEZAS BALCONES calle, una cuadra Plaza Armas. Santo Domingo 1030. A-18

SE CEDE LOCAL ESPACIOSO EN pleno centro, incluso instalaciones de primer orden. Dirigirse: casilla 4044. 15-A

SE ARRIENDA UN DEPARTAmento de dos piezas a personas sin niños, arriendo bajo, en Monjitas 368 y de ocasión se vende una máquina de javar. 14-A.

SE ARRIENDAN DOS PIEZAS amobladas. Molina 11. 16-A.

ARRIENDO PIEZAS AMOBLADAS, balcón calle. Morandé 841. 15-A

ARRIENDASE CASA ALTOS, CINco piezas, $ 150. Esperanza 367. Tratar: L. Morandé 3-. Bandera 175. 15-A

ARRIENDO PIEZAS, MATRIMOnios o caballeros. San Diego 262. A-15

A CABALLERO SE ARRIENDAN buenas piezas, con o sin muebles. Delicias 777. A-15

ARRIENDASE VIÑA UVA ESCOGIda mesa, 3 y media hectáreas, gran arboleda frutal y terrenos superiores para todo cultivo con buenas casas, corrales y dependencias cerca Independencia. Tratar: Carlos Pepper. Domeyko 2439. A-16

ARRIENDASE PIEZAS CON O SIN muebles. Maestranza 132. A-15

$ 135 ARRIENDO CASAS V. MACkenna 584. Tratar, casa 2, de 12 a 2. 16-A.

DEPARTAMENTO DOS LINDAS piezas a la calle, puerta independiente, luz eléctrica arriéndase a profesional o persona sola. Arturo Prat 1584. 14-A.

ARRIENDO DEPARTAMENTO familia honorable. San Francisco 805. 17-A.

ARRIENDO LA ANTIGUA CANCHA para foot-ball de Gath y Chaves. Tratar: Independencia 1207. A-15

BAJOS, DOCE PIEZAS, PATIO, hall y sitio.— Luz eléctrica y gas. Altos: 8 piezas y galería. Luz eléctrica y gas. Tratar: San Isidro 642. 15-A.

SE ARRIENDA LA MITAD DEL local. Portal F. Concha 950. A-17

ARRIENDO DEPARTAMENTO DOS piezas, cocina, sin niños. Jofré 116. A-15

PARA NEGOCIO U OFICINA CON habitación, arriendo departamento independiente. San Martín 60. 16-A.

GALPON PARA INDUSTRIA, DEpósito mercaderías, etc., arriendo barato. Tratar: 2 a 4. Gorbea 2520. 14-A

$ 150, ARRIENDASE EXTENSA casa recién refaccionada, electricidad, anexo para negocio o guardar carruajes. Verla: de 9 a 12. San Isidro 1526. 14-A

BODEGAS: EN EL DESVIO MAS central de Santiago, arriéndanse bodegas y localidades para industrias, con derecho a desvío, desde $ 60 mensuales. Tratar: Sociedad Comercial Anglo Chilena. Huérfanos 1223. 15-A

AVICULTURA Y CULTIVO

UVAS DE EXPORTACION. UVAS para conservas. Las mejores uvas de Chile. Viña Guzmán Sanhueza. Depósito: Artesanos 751. 14-A

NUECES NUEVA COSECHA, COMpro cualquier cantidad, pago alto precio. Mando buscarlas, anticipando fondos. Dirigirse: Valenzuela, Chacabuco 15. 18-A.

UVA! CUYANA, TORONTEL, PAIS, vende la Chacra Anita. San Pablo El Blanqueado. Precios módicos. A-15

CRIADERO SAN MANUEL, MELIpilla, vende chanchitos Yorkshire y Beckshere, dirigirse administrador. A-22

CANARIOS FINOS VENDENSE constantemente. Huérfanos 1616. 16-A.

SEMILLA DE CEBOLLAS, VENDO. García Reyes 10 B. 16-A

MEMBRILLOS, GRANDES, PEQUEñas partídase cómprase. Compañía No. 1655-A. A-16

PLANTAS EN MACETEROS PARA vestíbulo, compro. Bandera 556. A-14

COMPRO NUECES ULTIMA COsecha. Ofertas indicando precio, cantidad. Casilla 1403. 14-E.

MANZANAS HUIDOBRO POR CIENtos y docenas. Maipú 30, casa 6. A-14

AVICULTORES: COMPRO PROducción de huevos y pollos de sus criaderos, contrato todo el año.— Huérfanos 811. 14-A.

NUECES: COSECHAS PASADAS, cáscara blanca, vendo chacra Las Lilas. Fermín Vivaceta 2380. 14-A

ANIMALES

VENDO 4 VACAS PARIDAS Y UNA preñada. Román Díaz 299. A-15

BUENA GRATIFICACION DARE A la persona que devuelva perro Colé amarillo, cuello blanco, responde al nombre de Boy, perdido ayer en Avenida Matta 418. 13-A

SE VENDE UN CABALLO DE TIro solo y uno de silla. Mapocho N.o 1628. 15-A

COMPRO BUEN CABALLO PARA reparto que sea buen trotador. Santo Domingo 2465. A-15

VENDO LINDA POTRANCA MEdia sangre carrera, de silla. Loreto 495. 15-A.

SE VENDE UN GATO FINO ANGOra, de cadena. En Conferencia 491, casa 3. 15-A

AUTOMOVILES Y CARRUAJES

OCASION VENDO FORD SEDAN, rico motor, todo repuesto, fundas, pintura nueva, ruedas madera y alambre, etc. Verlo y tratar: Box 14, Garage Bristol. Rozas 2327. 17-A.

CAMION DE CUATRO RUEDAS de ocasión y un carretón panadero, nuevo. vendo. Matucana 59 A. 19-A.

SE VENDEN NEUMATICOS USAdos en perfecto estado, uno nuevo, de ocasión: 35 x 5. Taller de vulcanización. Delicias 1831. 20-a

AUTO FORD PERFECTO ESTADO véndese. Verlo y tratar, Moneda 833. 16-a

VENDO AUTO DODGE ULTIMO modelo casi nuevo, con surtido completo de repuestos y accesorios. Carmen 696, esquina Diez de Julio. A-15

AUTO FORD VENDO. GARCIA REyes 37. 16-A

FORD TURISMO EN PERFECTO estado se vende de ocasión. Verlo 9 a 12, 2 a 4. San Pablo 3575. A-15

AUTO FORD VENDO EN 1,800 PEsos. Irarrázaval 3383, Ñuñoa. 14-A

DESEO CAMBIAR OVERLAND, 5 asientos, modelo 90, perfecto estado, por camión Ford 1 1|2 tonelada, igual estado, arreglando diferencia, si la hubiere. Casilla 1910. 14—A

COMPRO FORD DE OCASION. Agustinas 857. A-15

AUTO FORD VENDO BARATO. Verlo y probarlo: Las Quintas 458. 18-A

CAMION FORD EN PERFECTAS condiciones de 1 1|2 tonelada se vende en Huérfanos 3170, de 2 a 4. A-15

TAPABARROS DODGE, VENDO CAsi nuevo, ruedas de Ford y carrocería con parabrisa. García Reyes 386. A-14

VENDO DE OCASION MOTOCICLEta Indian, de 2 cilindros, con muy poco uso. República 622. A-16

BICICLETA DE CARRERA, PERfecto estado, vendo barata. Almirante Barroso 682. A-14

VENDO CAMION DE 2 RUEDAS. Castro 280. 15-A

CARROCERIA DE AUTO-CAMION, de pasajeros, fácil de transformar para carga, vende: Chacabuco 67. 14-A

CICLISTAS: LLEGARON REPUEStos alemanes: Au. O. Bohme. Huérfanos 710, llegar Claras. 16-A

MECANICOS-CICLISTAS: LLEGAron repuestos alemanes:— Au. O. Bohme. Huérfanos 710, llegar Claras. Casilla 1163. 16-A

SE VENDE UN COCHE AMERICAno en buen estado, arneses y caballos. Tratar: Santa Filomena 71. Comuna Yungay. 14-A

CARRETELA CHICA Y LIVIANA vendo Gay 2038. 14-a

SE COMPRA UNA CARRETELA en buen estado. Mapocho 1628. 15-A

VENDO CARRETELA CARNICERA, aperada, de ocasión. Tratar: en la mañana. Carrión 1928. 15-A

SE VENDEN DOS CARRETONES, con o sin caballos. Avenida Pedro Montt N.o 1727. 15-A

VENDO CARRETELA APERADA. Gálvez 1413. 15-A

COCHE DOS RUEDAS, LLANTAS de goma, con arneses y caballo, vendo en Maestranza N.o 798. 15-A

VENDESE CAMIONES 4 RUEDAS, muy livianos, listos para entrega. Carrocería Las Quintas 72. A-16

DOS CARRETONES DE GOLPE, grandes, flamantes, sin uso, apropiados para Barraca o molino, vendo. San Diego 1681. A-16

CAMION, 2 RUEDAS, NUEVO; CArretón de golpe de fierro, especial para minerales o tierras, véndense baratísimos. Tratar: Jofré 318. 15-A

VENDO CARRETELA FIRME, CON dos caballos. Victoria 1225. Peluquería. 14-A

VENDO DOS CARRETONES AREneros, aperados. Lira 1132. 14-A

ACCIONES Y BONOS

VENDO ACCIONES INTER - AMErica. Casilla 1459. 16—A

COMPRO POLIZAS DE LA PROVIdencia, en cualquier estado que se encuentre. Manuel Rodríguez 647. 15-a

COMPRA- VENTA VARIAS

500 SACOS TRIGUEROS, $ 1.30 Realizo. Bulnes 11 A. 22-a

FAMILIAS: LA FABRICA DE DULces de membrillo les llena los moldes hasta el 15 de Abril con descuento del 10 o|o. Carmen 93. 15-A

LIQUIDACION DE CASIMIRES INgleses. — Por orden Door and Sons de Manchester, liquido mitad de precio casimires ingleses legítimos, alta elegancia, pura lana, garantidos: Drape noir, para jaquet, frac, smoking, $ 45 metro; azul oscuro, Prince of Gales, para vestones, $ 30; Marengo, gris para sobretodos, $ 30 metro; Monopole, gris, para vestones, $ 25 metro. Atiendo pedidos de provincias. — Adolfo Rillón. Morandé 720. A-15

VENDO UN PAÑO PARA BILLAR, un reloj de campana, una vidriera parada, un fondo grande, estañado. Recoleta 102. 14-A

SE VENDE UNO O DOS BILLARES. García Reyes N.o 1064. 16-A

LEÑA MONTE, POR CARGA, VENdo puesta Estación Alameda. San Pablo 1848. 14-A

VENDO GALPON ZINC BLANCO: Exposición 278. 14-A

VENDO MOSTRADOR ESTANTEría, molinillo, vidriera, balanza: 5 de Abril 3875. 14-A

COMPRO MEDIDOR DE 10 LUCES sin deuda. San Pablo 1078. A-14

COCINA ECONOMICA COMPRO DE ocasión. Arturo Edwards 1156. 14-A

DE OCASION VENDO: ARMAZON, mostrador y vidriera. Avenida San Luis, Independencia 1269. 14-A

COMPRO RELOJES DESCOMPUEStos, de campana, bolsillo y pulsera. Recoleta 138. 14-A

MEDIDOR GAS 5 LUCES COMPRO. Delicias 847. 14-A.

PAPAS AMARILLAS DE GUARDA de primera clase, por carretas y desde un saco vendo. Delicias 3484. Teléfono 91, Estación. 16-A.

ESTANTERIA, MOSTRADOR PAra almacén, vendo. Unión Americana 557. 14-A.

VENDO CERDAS DE CHANCHO: San Alfonso 277. 14-A

VENDO 20 BARRILES USADOS. Gálvez N.o 1628. 16-a

VIDRIO BLANCO QUEBRADO compra la Fábrica de Vidrios. San Diego 2197. Pagando los más altos precios. 15-A

COMPRO POROTOS ULTIMA COsecha. Ofertas: a R. C. Casilla 1403. 15-A

RICA VICTROLA "VICTOR", VENdese. Precio, mil pesos. Santa Rosa 157. 15-A

VENDO COCINA GAS GRANDE, otra chica. San Isidro 61. 14-A

VENDESE DE OCASION LOTES Jobón Sapolio, especial. Ruedas madera Boy para catres. Patines y cortaplumas suecas. Planos de Santiago, tamaño grande. Nuevos datos interesantes para oficinas. Precio: realización, $ 30. Agustinas 1152. A-14

DULCE MEMBRILLO A $ 1.20 KIlo, quintal $ 45. Compañía 1655-A. A-16

PLANCHAS PERFORADAS (HARneros) todas clases, ofrece Cumming 861. 20-A.

VENDO CAÑERIA AGUA, MAQUIna coser Singer, billar ruso. Teatinos 863. A-14

COMPRO MOLEJON COMPLETO. Matucana 880. 16-A.

HARINA TOSTADA, CHUCHOCA y demás alimenticias, buena clase, encuentra en López N.o 272. 17-A.

COMPRO CUATRO CANDADOS YAle, buenos. O'Higgins 1428. 15-A.

GANGA: LAVAPLATOS CEMENTO armado, $ 40. Lira 393. 16-A.

CLARINETE Y REQUINTO, BUEN estado, vendo por ausentarme. Precio ocasión. Rosario 770. A-14

VENDO BANCO CARPINTERO DE 1.a clase. Victoria 378. A-14

SEÑORES DUEÑOS DE CARNICErías, vendo barato pilares de fierro, mesas con patas de fierro, barandas de bronce, barras, ganchos. Hago instalaciones completas para carnicerías. Bulnes 216. A-14

COMPRO DE OCASION COCINA económica: necesito buena cocinera para pensión. Huérfanos 811. 14-A.

SACOS CARBONEROS Y LEÑEros vendo. Bulnes 11 A. 14-A.

COCINA ECONOMICA DE OCAsión, se vende. Vergara 198. 15-A.

BICICLETAS FRANCAISE, ALcyon, llegaron; cadenas Diamond, las mejores del mundo, inmejorables, sin comentarios. Repuestos y accesorios.—Bertrand Tisné, Castro 141. 16-A.

POR COBRE, BRONCE, ZINC, PAgo más altos precios. Rosas 3131. 14-A

MOSTRADOR, ARMAZON Y UTIles ordinarios, vendo $ 100. San Diego 1826. Administración. 15-A

VENDO TUBO OXIGENO, CON NAnómetro, marca alemana, para soldadura autógena. Verlo: en Delicias 337. 15-A

OCASION: VENDO ONCE COLCHOnes, 7 frazadas, 5 colchas, 3 catres, 6 almohadas, 7 sábanas crea. Delicias 2390. A-14

ANILINAS, A $ 1 PAQUETE, VENden: San Diego 212. Ahumada 319. Oficina 5. 14-A

MATERIAS PRIMAS

OFREZCO: SULFATO DE ALUMInio en bruto, sulfato de soda anhidro, carbonato de soda en bruto carbonato de cal natural, químicamente puro, sulfato de magnesia en bruto, borato de cal, koalín pirolusita, etc. Me encargo de estudio y colocación de toda materia prima nacional. Casilla 1622. 16-A

COMPRA-VENTA NEGOCIOS

SE VENDE O ARRIENDA FUNdición en pleno movimiento, por ausentarse el dueño. Se ran facilidades. Roberto Butron, Morandé 434. 15-A

ALMACENCITO POCO CAPITAL, vendo. Buena casa. San Isidro N.o 274. 15-A.

SE VENDE EL NEGOCIO, SANTA Rosa N.o 290. Poco capital. 14-A.

ALMACENCITO BARRIO MUY populoso, se vende luego. Tratar: Carmen 425. A-16

EN 1,700 PESOS VENDESE BODEga y verdulería con carretela y caballo con arneses. Philippi 86. A-15

SE VENDE UNA PELUQUERIA instalada en Chacabuco 21. A-15

BONITA INSTALACION APROPIAda bar, pastelería, restaurant, véndese. San Ignacio 195. A-14

POR VIAJE AL CAMPO, VENDESE negocito de verdulería y anexos, de reconocida utilidad, en Rosas N.o 2084. 14-A

VENDO LAVANDERIA CENTRAL, con una clientela distinguida y trabajo abundante. Tratar con su dueño. Prat 725. 15-A

SE VENDE UN NEGOCIO CON DErecho a llave. Mapocho 1738. A-14

SE VENDE UN NEGOCITO BARAto en Brasil 710. 14-A.

PASTELERIA CON CASA HABITAción compro. Dirigirse: Román. Independencia 2701. 114—

HABIENDO COMPRADO EL NEGOcio de menestras, Bellavista 412, al señor Amador 2.o Quiroz, no respondo por ninguna cuenta, pasado tres días. Carmen Aranda. 15-A

VENDO LAVANDERIA, CON BUEna clientela, única en el barrio. Bellavista 403. 14-A

POR AUSENTARME DEL PAIS, vendo acreditado Hotel, con contrato. Meigg 66. 17-A

VENDO HOTEL RESTAURANT, segunda categoría, fuera 200 metros, de gran ocasión. Dirigirse por carta: Casilla 4538. 15-A

RESTAURANT BAR MI CHILE, clasificado 2.a categoría, numerosa clientela, véndese baratísimo. San Pablo 2396. A-16

POR CAMBIO DE NEGOCIO VENdo Hotel restaurant 2.a categoría, diez piezas, libre 200 metros, muy buenas utilidades. San Pablo 2382. A-15

NEGOCIO ABARROTES VENDO por no poderlo atender, pequeño capital, único, esquina buena casa para vivir. Víctor Manuel 1898. 16-A

VENDO NEGOCIO DE MENESTRA. Compañía esquina Sotomayor. A-16

ABARROTES: LOCAL APROPIADO para casa mayorista o sucursal; la mejor situación, gran porvenir, vendo, contrato largo. Irarrázaval esquina Macul, Ñuñoa. 16-A.

HABIENDO COMPRADO EL NEgocio abarrotes, en San Isidro N.o 274, a la señora Aurelia Quezada, no respondo por ninguna cuenta durante tres días.—Agustín Grilli. 16-A.

POR DISOLUCION DE SOCIEDAD se vende chanchería y carnicería bien instalada, barrio central, inmejorable. También aceptaría socio con capital, práctico en el negocio. San Diego 859. 14-A.

SE VENDE LA PRODUCCION DE leche de la chacra Las Casas de la Aguada, desde el 1.o de Mayo. Tratar: en la chacra. A-16

COMPRO NEGOCIOS ABARROTES. Sotomayor 9. A-14

OCASION: LIBRERIA, UNICA EN barrio, véndese. Independencia 738. 14-A.

SE VENDE PELUQUERIA. SAN Diego 1934. 15-A

ESTABLO CON MAGNIFICAS VAcas, véndese. Tratar: Dieciocho 620, de 1 a 2. 14-A

NEGOCIO DE PENSION, CON DErecho de posesión se vende. Tratar: San Diego 1826. Administración. 16-A

LIBROS Y ESTAMPILLAS

COMPRO LIBROS Y ESTAMPIllas. San Pablo 1247. 18-A

LIBROS COMPRO, SAN DIEGO 105. m-9

COMPRO DE OCASION EJEMPLAres de Farmacia Miranda, tres tomos. Librería: Bandera 729. 14-A

SELLOS, HERMOSOS EJEMPLAres encontrará usted en una colección de más de 100,000 francos que se está detallando en la Oficina Filatélica, Moneda 1118, Oficina 21. Previo aviso atenderemos a los señores filatélicos para escoger sellos de dicha colección durante los días de Semana Santa. 14-A.

DIVERSOS

¿SE CASA USTED? ¿DESPIDE USted algún amigo? ¿Celebra usted su cumple-años? ¿Quiere usted tener un recuerdo de familia? Llame a Rebolledo, fotógrafo de "Zig-Zag," que atiende en el gabinete fotográfico del Cerro Santa Lucía. Ejecuta trabajos para aficionados, desarrollos, copias, ampliaciones, reproducciones de retratos antiguos, retoques de planchas, etc., 20 por ciento más barato que otros talleres fotográficos.

HOJAS GILLETTE, AFILANSE.— Cuchillería Portal Fernández Concha, Kiosko 9 1|2. 26-A

$ 148 SOBRETODOS Y TERNOS finos ofrece Cooperativa Sastrería. Agustinas 877. 17-A.

SE HACEN TERNOS Y SOBRETOdos, con grandes facilidades de pago. San Diego 3656. 17-A.

SE HACEN TERNOS Y SOBRETOros, con grandes facilidades de pago. San Diego 1356. 17-a

¿QUIERE VESTIR A LA MODA? visite "La Moda Parisién", Esmeralda 881. 20-A

POR QUE NO SER USTED TAMbién elegante y chic Pruebe hacer sus trajes en "La Moda Parisién". Esmeralda 881. 20-A

LA MODA PARISIEN ESTA ATENdida por cortador sastre diplomado, a cargo de eximia tailleuse para complacer el gusto exigente. Esmeralda 881. 20-A

LA FABRICA DE TEJIDOS DE punto "El Carmen" hace trabajos de medida y ofrece surtido completo en paletoes para señoritas y niños. Precios muy convenientes. Carmen 126. 14-A.

DESEA SABER SARA VICENCIO León, de Gregorio León. Ejército N.o 482. 15-A

JIU - JITSU. CLASES PARTICULAres. Cursos colectivos, días Martes y Jueves, 7 a 8 tarde; Martes y Viernes, 9.30 a 10.30, noche. Casilla 1104. 16-A.

AL COMERCIO: POR AUSENTARme a Europa no responderé por ninguna cuenta que afecte a mi negocio durante mi ausencia. Antonio Violani. A-15

NEW LONDON HOUSE, AHUMAda 46. Club 16, fovorecido No. 143; club 17, favorecido No. 87; club 18, favorecido No. 65. Club 19 en formación. Cuota semanal $ 5, con derecho a $ 220. A-14

AL PINTOR LUIS ROJAS SE LE necesita Fábrica Ebner. L. Castañeda. A-16

$ 2.50 CIENTO TARJETAS VISITA, impresión insuperable. Imprenta Alemana, Calle La Bolsa 57 (Galería). A-14

JOSE BAHAMONDE, DESEA SAber con urgencia la dirección de Julia Rumian. Dirigirse: Hotel Nueva Italia, Calle Meiggs 56. 15-A

HOTELES Y PENSIONES

A ESTUDIANTES O PERSONAS honorables se da pensión de mesa, en situación muy central. Recoleta N.o 409. A-15

CASA CHALET: MATUCANA 30, una cuadra Estación Central, arriendo piezas lujosamente amobladas para pasajeros. Permanentemente abierto. 19-A

GRAN HOTEL BUENOS AIRES, un paso Estación Central, Delicias 2921. Piezas para pasajeros desde 3 pesos diarios. Comida a la carta. 19-A

CHILLIAN BOADING HOUSE FOR Englismen near the Quinta, twelve minutes from the Centre. Confortable anda hearthy sorroundings, good food. Apply. Catedral 2915. 15-A

EN CASA DE FAMILIA HONORABLE se arrienda una pieza con o sin pensión. Grajales 2154. 15-A

MAGNIFICA PENSION MESA, 80 pesos; pieza balcón calle, precio convencional. San Francisco 158. 14—A

A UN PASO DE ALAMEDA, CASA de altos, arriendo departamento a la calle, con pensión, sin muebles, a matrimonio o caballeros solos. Arturo Prat 226. A-15

NATANIEL 135 TIENE PIEZAS disponibles en bajos para pensionistas aproplada para estudiantes. Se da pensión de mesa. 15-A.

CABALLEROS O JOVENES SOLOS de preferencia extranjeros, encontrarán buenas piezas amobladas con desayuno y luz eléctrica en casa tranquila y central a precios convencionales. Serrano 347. A-15

LINDA PIEZA AMOBLADA arriéndase con pensión, casa alemana. Las Rosas 1130. 14-A

CENTRALISIMO, PIEZAS, PENSIÓN. Serrano 244. 14-A

GRANDES Y HERMOSAS PIEZAS con pensión ofrece familia respetable a matrimonio y estudiantes. Jofré 358-A. 14-A

PIEZAS BALCONES CALLE, CON, sin muebles, pensión, arriéndanse.— Maestranza 106. A-15

PIEZA AMOBLADA BALCON CALLE, con pensión, ofrece casa familia. Nataniel 112. 14-A.

PASAJEROS DE PROVINCIAS: LA Casa Residencia y Restaurant Confort, tiene habitaciones para familias a precio ventajoso. Espléndidas comidas. Orquesta todos los días. Teléfono 1842. Ahumada 143. 14-A

PIEZAS AMOBLADAS CON EXCELENTE y abundante pensión, barata, proporciona familia chilena respetable, en casa sin pensionistas. — Merced 314. 22-A.

LINDO DORMITORIO A LA CALLE amoblado, independiente, central, con buena pensión, arriendo a matrimonio o joven solo, prefiriendo etranjero. Serrano 347. Ofrezco también otra pieza interior para uno o dos jóvenes con rebaja de precios. 20-A.

CASA EXTRANJERA, TEATINOS 535, arrienda pieza amoblada con pensión sólo caballeros. 16-A.

CASA FAMILIA DA PENSION DE mesa y a domicilio. Comidas sanas. Santo Domingo 1159. 13-A

CASA PENSION CON DERECHO A expender licor a horas de comida. Independencia 367, se vende por enfermedad de su dueño. A-14

MATRIMONIOS: LINDAS PIEZAS amobladas con pensión, $ 6 diario. Maestranza 543. A-15

TO LET FURNISHED ROOM with board in English house. Moneda 2157, off Brazil. 16-A

FAMILIA FRANCESA, ARRIENDA 2 piezas con muebles, pensión. — Maestranza 864. 14-A

PIEZAS CON PENSION, ARRIENDASE, Santa Rosa 229. 15-A

FAMILIA ARRIENDA PIEZAS CON pensión. Serrano 67. 14-A

BUENA PENSION DE MESA, PIEZA sin muebles, arriéndase. San Francisco 155. 14-A

PIEZA PENSION MATRIMONIO, estudiantes. Cueto 336. 14-A

CASA HONORABLE RECIBE PENSIONISTAS, piezas amobladas. Balcón calle, luz eléctrica, departamento, tres piezas con o sin pensión. San Diego 922. 15-a

PIEZA AMOBLADA CON BUENA pensión, balcón a la calle, se arrienda a caballero o señora sola; casa honorable. Marín 138. 14-A

CASA DE RESPETO ARRIENDO dos piezas con balcón a la calle, con o sin pensión. Bulnes 267. 15-A

PENSION PIEZAS, SANTA ROSA 221. 15-A

MUY CENTRAL OFRECESE PIEZA balcón a la calle, otra interior, con pensión a personas distinguidas. A. Prat 594. 16-A

TEATINOS 863 ESPLENDIDA Pensión piezas amobladas. A-14

PIEZAS AMOBLADAS CON PENSIÓN independiente, caballero o estudiante. Nataniel 157. A-14

PENSION HELVETIA, 818 AGUSTINAS, arrienda buenas piezas con pensión a matrimonio y caballeros. A-15

ARRIENDO UNA O DOS PIEZAS pensión, familia honorable sin pensionistas. Alameda 123, altos. A-16

ARRIENDASE BUENA PIEZA A LA calle, con o sin pensión. Moneda No. 815. A-16

PIEZAS PENSION, CALLE INTERIOR. Moneda 1324. A-15

ARRIENDASE PIEZA CON PENSIÓN. Prat 66. A-17

PASAJE BALMACEDA 22, PIEZAS amobladas, espléndida comida 90, mesa 60. A-14

BUENA PIEZA Y PENSION OFRECESE a uno o dos jóvenes; bonita casa. Gálvez 216. A-16

ARRIENDANSE PIEZAS CON pensión. Serrano 94. 14-A.

JOVEN EXTRANJERO BUSCA Pieza amoblada con o sin pensión. Prefiérese situación central o barrio Universidad. L. H., Casilla 7566. A-14

CASA FAMILIA ARRIENDASE pieza amoblada con pensión matrimonio o caballero. Estado 141. A-14

PENSION PIEZA AMUEBLADA desde 100; diario 6. Molina 34. 14-A

INSTRUCCION

"INSTITUTO SAN MARTIN", SAN Martín 64. Teléfono Inglés 213. Kindergarten, preparatorias, humanidades. Facilidades para alumnos de provincia. Internos, medio-pupilos, externos. Los profesores son del Estado, conocidos por su competencia y seriedad. Profesorado, señores: Ernesto Melo Aguirre, Agustín Rivera, Juan Rojas Segovia, M. Fuentes, J. Cuadra Gormaz, F. Herrera, R. Barría Oyarzún, etc. Exámenes válidos en el establecimiento. Preparatorias organizadas en igual forma que cursos humanidades. Se presta atención especial al Kindergarten, que está a cargo de profesoras kindergarterinas. El colegio funciona en uno de los más extensos locales del Centro. Clases principiaron 15 de Marzo. Matrícula abierta. 17-A.

COLEGIO EUROPEO PARA SEÑORITAS.— Fundado en 1901. Delicias 2266. Teléfono Inglés 1388. Humanidades completas, exámenes válidos. En sección infantil y preparatorias recíbense niños. Francés e inglés obligatorios. Internas, medio pupilas, externas. Música con exámenes válidos. Piano, canto, violín, italiano, historia de la música, teoría, armonía. Profesorado del Conservatorio Nacional. Recíbense internas señoritas que quieran seguir música, adornos o idiomas. Pídase prospectos. A-14

INSTITUTO DIVINO MAESTRO. — Av. España 82. Regentado por sacerdotes. Kindergarten, preparatorias, humanidades. Internos, medio-pupilos, externos. Matrícula abierta. A-27

TAQUIGRAFIA "PITMAN", MECANOGRAFÍA, precios módicos. Maule N.o 1075. 15-A

CONSULES, CONTADORES GENERALES, especiales, taquígrafos, dactilógrafos, corresponsales, dibujantes, ayudantes arquitectura e ingeniería, prepáranse personalmente y por correspondencia; 9 ramos por 50 y 86 pesos mensuales, según curso. Instituto Mercantil, teléfono inglés 273. Estado 239, cerca Huérfanos. Cursos diurnos y nocturnos. 28-A

INSTITUTO MODERNO, COCHRANE 168. Internos, externos, preparatorias, humanidades, exámenes válidos.—Luis Gajardo Infante, Profesor de Estado. 14-A.

CURSOS COMERCIALES NORTEAMERICANOS para jóvenes de ambos sexos, vespertinos y nocturnos. Pídanse informaciones: Instituto Pinochet Le Brun, Huérfanos 1657. 16-A

INSTITUTO PINOCHET LE-BRUN" Huérfanos 1657, Kindergarten, Preparatorias y humanidades funcionando. 16-A

DEMOISELLE FRANCAISE DONNE lecons francais. Très bon enseignement. S. A. L. Correo Central. 16-a

SEÑORITAS: CURSO DIURNO Y nocturno de contabilidad con lecciones prácticas complementarias de aritmética y redacción comercial, en el Instituto Superior de Comercio, a cargo profesores Estado con experiencia, se inaugurará Miércoles. Sólo se cobra pequeño derecho de matrícula. Inscripciones: Amunátegui 126, durante el día y en la noche, 9 a 10.30. 16-A

PROFESORA DIPLOMADA EN Buenos Aires, de bordados a máquina, dá clases en casa y a domicilio; recibe toda clase de trabajos en colores y blanco. Santa Isabel 031. Oriente. 9-M

PROFESORA TITULADA, PREPARA humanidades, preparatorias y piano particularmente.—M. C. R. Correo 2. [illegible]-A

LICEO Sta. ISABEL, SAN FRANCISCO 106, Kindergarten, Preparatorias, Humanidades, Inglés obligatorio. Pídase prospectos. A-16

LICEO CHILENO, PLAZA YUNGAY. Kindergarten. Preparatorias. Humanidades. 16-A.

LICEO AMERICANO PARA NIÑAS Santa Rosa 446. El más antiguo y acreditado de los Liceos. Kindergarten, preparatorias, curso completo humanidades. Internas, medio-pupilas, externas. Pídase prospecto: Casilla 2749. Laura Varges R., Directora. A-23

CONTADORES

CLAUSSEN, CONTADOR, CON EXCELENTES recomendaciones. Casilla 835. Bandera 552. Santiago. J. 26

OCUPACIONES (Necesitan)

PROFESORA DE PIANO DA CLASES en su casa y a domicilio. Dirigirse: María. Casilla 81-D. A-14

PROFESORA DIPLOMADA EN Buenos Aires, de bordados a máquina, doy clases en casa y a domicilio, recibe toda clase de trabajos en colores y blanco. Santa Isabel 031. Oriente. 7-m

CORTADOR SASTRE, ESPAÑOL, se ofrece con mucha práctica. Dirigirse: Casilla 3452. A-14

OFRECESE CHAUFFEUR, SIN pretensiones, puede servir de mozo. Avenida Antonio Varas 135.—Aros. 14-A

ALMACENEROS: JOVEN PRACTICO en abarrotes se ofrece, sin pretensiones. Dirigirse personal o por carta a L. V. Martínez de Rozas 3249. 15-A

FARMACEUTICA CON ONCE años de práctica ofrécese regentar botica en Santiago. Matucana 934. 16-A.

ESPAÑOL FORMAL OFRECESE como empleado, o ayudante cortador de zapatería. M. L., correo 9. 15-A.

CABALLERO, 40 AÑOS, SOLTERO, buena presencia, culto, estudios universitarios, posee idiomas extranjeros y alguna práctica en negocios, redacción correcta, inmejorables recomendaciones, desea ocuparse en el estudio de un abogado o en la oficina de un hombre de negocios. También aceptaría la administración de los bienes de una familia. Dirigirse: a L. D. S., Casilla 346, Osorno. A-19

OCUPACIONES (Ofrecen)

100 ZAPATEROS PARA ESTAQUILLADO necesito. Arturo Prat 1292. A-16

SE NECESITA NIÑA PARA LA COCINA. No importa sepa poco. Recoleta 409. A-16

JARDINERO CASADO ARBORICULTOR, hortelano, buenos informes, necesítase, cuidado quinta. Gálvez 73. 14-A

PELUQUEROS O PELUQUERAS necesito dos: Providencia 1294. 14-A

NECESITO MOZO PARA RESTAURANT. Puente 840. 14-A

LA SASTRERIA LA VASCONIA, Delicias 3073, necesita buenos operarios para obra suelta, pantaloneras y chalequeras, con muestras. 14-A

VENDEDORES ACTIVOS QUIERAN ganar plata, necesito para dulce, muy aceptable. Arauco 1124. 14-A.

SUCHE CINEN TUNGEN VON 16 bis 17 Fahren für alle Hausarbeit. Alberto Hartlieb. Calle San Ignacio 2451. 14-a

NECESITO MAESTRO RUEDERO, obra grande. Matías Ovalle 119. A-15

MOZO PARA ALMACEN DE ABARROTES se necesita. Merced 805. A-14

EMPLEADO BOTICA CON BUENOS informes, necesito. Bandera 801. A-15

TRABAJADORES CAMPESINOS, necesito. San Antonio 523A. 15-A

JOVENES INTELIGENTES podrán ganar hasta 20 pesos diarios ofreciendo artículos de mucha venta; exijo buenas recomendaciones y fianza por muestrario. Dirigirse, indicando domicilio a R. W., casilla 6599, Correo 6. 14-A.

MATRIMONIO RECOMENDADO, sin pretensiones, él para mozo de campo, algo entendido en hortalizas, ella para lavandera y que sepa lechar, necesito para fundo cerca Santiago. Tratar: Avenida Manuel Montt 1191, Providencia. 14-A.

FUNDIDORES COMPETENTES EN bronce necesita Fundición Negri. — Morandé 680. A-14

NECESITO UN CHANCHERO CON recomendaciones. Pérez Valenzuela 117. 15-A

NECESITO MAESTROS DULCERO y ayudantes. Delicias 2489. 14-A.

GASFITERS CON HERRAMIENTAS, necesito. Brasil 860. 14-A

VENDEDORES ACTIVOS QUIERAN ganar plata necesito para dulces muy aceptables. Arauco 1127. A-14

NECESITO JOVEN ACTIVO Y SERIO para reparto. Santo Domingo 2465. A-15

SE NECESITA SIRVIENTE PARA las piezas. Inútil presentarse sin buenas recomendaciones. Dirigirse de 8 a 10.30 A. M. Estado 21. A-16

PELUQUERO NECESITO. ESPERANZA 570. 14-A

CABALLERIZO PRECISO. BELLAVISTA 479. 14-A.

NECESITO PICADORES DE LEÑA, hachas automáticas o aserrador. Carmen 1014. 14-A

MUEBLISTAS COMPETENTES NECESITO. Serrano 352. 16-A

CARPINTEROS MUEBLISTAS, NECESITO. "La New York". Santa Rosa 242. 17-A

HOMBRE ENERGICO, SAGAZ Y honrado, se necesita para portero nocturno de Fábrica. Indispensable presentar certificados. San Diego 2197. 15-A

SACADOR DE PUNTERAS SE NECESITA en fábrica de calzado. Artesanos 693. 16-A

NECESITO JARDINERO HORTELANO. Irarrázaval 3300. 15-A

COSEDOR TALABARTERO, NECESITO desde hoy. Delicias 3880. 15-A

PINTOR SEPA IMITACIONES, NECESITO para trabajar Domingos medio día. Huérfanos 2635, altos. 14-A

NECESITO NIÑO. VALPARAISO 1473. 14-A

SE NECESITA UN CORTADOR DE carne. Independencia 870. A-16

HORTELANO CASADO, SIN NIÑOS necesítase. Santa Rosa 845. A-14

PERSONA ENTENDIDA CONTRATACIÓN avisos necesítase.—L. M., casilla 244. 14-A.

CHANCHERO MUY COMPETENTE, con buenos informes, necesito. San Diego 859. 14-A.

PELUQUERO NECESITO. ANDRES Bello. Portal Vega Central, Almacén N.o 2. 14-A.

ARMADOR Y CENTRADOR GOODYEAR, necesita Fábrica de Calzado. Irarrázaval 797. 14-A.

NECESITO JOVEN ENTENDIDO en seguros, trabajo a comisión. Teatinos 333. G. Bañados. 14-A.

VESTONEROS Y OPERARIAS PARA trajes señora necesita. Prat 136. 14-A.

EMPLEADO COMPETENTE HAYA estado en Pompas Fúnebres, necesito. San Diego 15. A-15

TUPICERO MUY COMPETENTE, necesita la Barraca Bío-Bío. Esperanza 51. 15-A

ACADEMIA TEATRAL SE PREPARAN jóvenes de ambos sexos para cualquier género del arte teatral. Delicias 2463. 16-A

OFICIALITO SASTRE ADELANTADO en vestones, aprendizas adelantadas, necesito. Bulnes 11. 14-A.

PELUQUERO COMPETENTE NECESITO, doy garantías. Castro 323. 14-A.

RECORTADOR DE TAPAS, NECESITO, doce pesos diarios. Dávila 945. 14-A

PELUQUERO NECESITO. EXPOSICIÓN 570. 14-A

NECESITO PELUQUERO. CALLE Esperanza N.o 47. 14-A

EMPLEADO JOVEN, COMPETENTE para chanchería y fiambrería, necesita: San Pablo 2369. Inútil sin buenas recomendaciones. A-15

PELUQUERO NECESITO. -CARMEN 1413. 14-A

EMPLEADO ABARROTES Y NIÑA 14-16 años, para cajera, necesito. San Diego 1498. 14-A

MUCHACHO PARA MANDADOS necesito. San Diego 797. 15-A

¿NECESITA USTED EMPLEADAS? Pídalas: Sotomayor 9. A-14

FABRICA DE TEJIDOS, LA FLOR de América, necesita tejedoras a máquina. San Diego 283. 14-A

INGLESA RECOMENDADA SE NECESITA para atender y enseñar una niñita de nueve años. Dirección: Catedral 2255. 14-A

EMPLEADA NECESITO AYUDAR quehaceres casa. Santa Isabel 115. 14-A.

NECESITO COCINERA RECOMENDADA. Libertad 682. 15-A

NECESITO NIÑA QUE SEPA COCINA. Ahumada 56. 14-A.

NIÑA PARA LA MANO NECESITO, recomendada. Bandera 758. A-14

NIÑA ENTIENDA COCINA, SERVICIO matrimonio, necesito. San Francisco 281. 14-A.

SIRVIENTE DE MANO, PIEZAS, se necesita. Merced 280. 14-A

PLANCHADORA Y POSTICERA necesito urgente. Sueldo y comida. Santo Domingo 1782. 14-A

COSTURERAS PROFESIONALES Y aprendizas necesita la Fábrica de Camisas Sportman. Carmen 667. Obreras competentes podrán ganar de veinticinco a cincuenta pesos semanales. 17-A

RODONADORA UNIVERSAL COMPRO. Vicuña Mackenna 4. 15-A

PELETERA, 2 OPERARIAS COMPETENTES, pago bien, necesito. Rosas 2222. 16-A

NECESITANSE LAVANDERAS, da 1450. 14-A.

AYUDANTA SASTRE COMPETENTE necesito. Gálvez 281. 14-A.

URGENTE NECESITO POSTICERA, camisera y doblez. García Reyes 20. 14-A

COSTURERA COMPETENTE NECESITA, Esmeralda 881. 15-A

NECESITO SEÑORITA FARMACÉUTICA. Santa Elena 1198. A-15

EN CATEDRAL 2430 SE NECESITA una niña para la mano, con buenas recomendaciones. A-14

EMPLEADA PARA EL COMEDOR necesito. Huérfanos 3112. 14-A.

NECESITO DOS EMPLEADAS SERVIR comedores, niña para lavar copas. Pensión Española, Santa Mónica 2069. 15-A

AMA DE LECHE SE NECESITA en calle Serrano, número 274. 14-A.

NIÑA PARA EL SERVICIO NECESITO. Sotomayor 555. a-14

EMPLEADA PARA LA MANO NECESITO. Irarrázaval 2032. A-14

NECESITO URGENTES VARIAS cocineras, comedor, niñeras. Oficina empleos: Gálvez 106. 15-A.

SE NECESITA UNA SEÑORA QUE sepa cortar pieles para confección. Ahumada 6. 16-A

EMPLEADA COMEDOR Y PIEZA, necesito, informes. Tratar: 2 a 3. Ejército 695. 15-A

SE NECESITAN POSTICERAS. PAGO buen precio. San Pablo 1063. Lavandería ex-Novedades. 17-A

EMPLEADAS PARA LA COCINA Y para la mano, se necesitan. Domeyko 1726. 15-A

NECESITO EMPLEADA DE COMEDOR y piezas, ágil no muy joven. Amunátegui No. 727. A-15

EMPLEADA PARA LA MANO competente, con recomendaciones, necesito. Dieciocho 18. 17-A.

NECESITO COCINERA, SUELDO, $ 40. Loreto 495. 16-A.

NECESITO COCINERAS, NIÑATERAS y niñas para las piezas. Morandé 854. A-15

NECESITASE EMPLEADA PARA todo servicio y entienda cocina, buen sueldo, en Compañía No. 2822, casa No. 8. A-14

BUENAS COSTURERAS EN MODA necesito. Providencia 1485. 14-A.

NIÑA PARA CUIDAR GUAGUA necesítase. Dieciocho 417. 14-A.

SIRVIENTE COMEDOR 4 PERSONAS, necesita. Brasil 29. A-14

NECESITO EMPLEADA SEPA COCINAR, poca familia, espléndido sueldo. Lord Cochrane 434. A-15

NECESITO DIEZ BUENAS COSTURERAS, La Gran Vida. San Diego 236. A-14

SE NECESITA UNA SEÑORITA DE buena presencia, educada, para modelo, Taller pintor. Escribir: L. Manet, Correo 4. A-15

NECESITO COCINERA, MESONERA. Matucana 16, Bar. 15-A.

NIÑERA. BUEN SUELDO. ESPAÑA 20. 14-A.

SIRVIENTA MANO, COCINERA. — Santa Rosa 221. 15-A.

DESCARNADORA Y PERFORADORA, necesito: seis pesos diarios. Dávila 945. 14-A

ABRIDORA DE OJETILLOS NECESITO, competente, cuatro pesos diarios. Dávila 945. 14-A

SE NECESITA UNA NIÑA PARA ayudar quehaceres de casa. Avenida Matta 950. 14-A

AMA LECHE NECESITASE: SAN Francisco 1689. 15-A

COCINERA RECOMENDADA, NECESITASE. España 22. 14-A

COCINERA JOVEN SEPA COCINAR puertas afuera, necesita. Vergara No. 367. A-14

COCINERA, NIÑERA NECESITO Sotomayor 9. A-14

COCINERA REGULAR EDAD, CON recomendaciones, servicio tres personas, necesítase. Tratar: de 1 a 5. Avenida Matucana 32 A. 16-A

COCINERA NECESITO. GARCIA Reyes 58. 15-A

COCINERA NECESITO RECOMENDADA. Tratar: 2 a 4. Santo Domingo 1412. 15-A

COCINERA CON INFORME SE necesita una. Tarapacá N.o 681. 16-A

COCINERA ASEADA NECESITO urgente, pago buen sueldo. Catedral 1467. 14-A

COCINERA NECESITO, FAMILIA extranjera, pago buen sueldo. San Francisco N.o 138. 14-A

COCINERA, MOZOS Y LLAVERA que entienda cuenta necesito urgente. Eyzaguirre 1145. 14-A

COCINERA Y NIÑERA NECESITO. Tratar: Sotomayor 138. 14-A

COCINERA PARA QUILPUE NECESITO, buen sueldo. Lira 393. A-14

COCINERA SOLA PARA POCA FAMILIA, $ 50. Av. del Salvador 1069. A-14

COCINERA PUERTAS ADENTRO, necesita matrimonio extranjero. — Arturo Edwards 1156. 14-A

COCINERA NECESITO. VICTOR Manuel 1560. 14-A.

COCINERA NECESITO. SAN DIEGO 79. 14-A.

COCINERA NECESITO: SANTO Domingo 2203. 14-A

COCINERA NECESITO, $ 40; AUNQUE no sepa mucho. Sotomayor 148. 19-A

COCINERA SIN NIÑO NECESITO: Toesca 2454. 16-A

COCINERA SEPA BIEN SU OFICIO, y niña ayudanta cocina, ambas con buenos informes, necesito. Catedral 2395. A-15

OBJETOS PERDIDOS

SE HA EXTRAVIADO EL DEPOSITO vista N.o 917 del Banco Nacional, a mi orden, por trescientos pesos; queda nulo por dar el aviso correspondiente.—Ana L. Reyes.— Santiago, 11 de Abril de 1922. 14-A.

HABIENDOSE EXTRAVIADO EL certificado de depósito, serie A., N.o 0238 por 1,139 sacos de cebada inglesa extendido por la Sociedad Comercial de Agricultores, queda nulo y sin efecto. — El Gerente. 16-A

HABIENDOSE EXTRAVIADO LA libreta de ahorro N.o 331223, de Juan Aurelio Soza, queda nula y sin ningún valor por haberse dado el aviso correspondiente a la Administración de la Caja de Ahorros de Santiago. A-15

GRATIFICACION DARE A PERSONA que devuelva cartera perdida el Miércoles carro Matadero a Avenida Silva 168. 14-A.

MAQUINARIAS

COMPRO BUEN TORNO MECANICO más o menos 1.60 metro, entre puntos. Ofertas: Agustinas 2099.

DE OCASION VENDO MAQUINA vendimiadora, Simpson 3998. 14-A

MAQUINARIA AGRICOLA, INDUSTRIA. Soldadura Autógena de todos los metales. Especialista, o Europeo Machine Agrícolas y autos. Trabajos garantidos.—P. Schoos, 25 A. Brasil. 14-A

ARADOS KLEIN LEGITIMOS SON los mejores; cómprenlos Unión Americana 242. 14-A.

TAPADORA PARA BOTELLAS "Corona", compro, indicar precio. Casilla 1290. A-14

MOTOR ELECTRICO 5 1|2 CABALLOS, vetonera 40 m3 y transmisión vendo, todo junto o por separado. Tratar, Morgue. 16-A.

FONDO FIERRO IMPORTADO, parrillas, puerta horno, chimenea, prensa chicharrones, todo 550 pesos, vendo. Compañía 1065. Oficina 16, de 4 a 6. A-14

MAQUINA ESCRIBIR "UNDERWOOD casi sin uso, véndese de ocasión. San Diego 454. Botica Bruselas. A-15

CAÑERIA DE PRESION, REMACHADA, de 30 a 40 cm. diámetro compro. Bandera 575. Oficina 10. 14-A

UNDERWOOD, MAQUINA ESCRIBIR compro muy buen estado. Direcciones: A. Prat 474. N. N. 15-A

MAQUINA SACADORA DE PUNTERAS, compramos: A. Prat 1050. 16-A

VENDO ROMANA PARA CARNICERÍA de primera clase. Avenida Matta 469. 15-A.

SE COMPRA TORNO PARA MADERA. Serrano 352. 15-A

MAQUINA ESCRIBIR "ADLER" DE ocasión, ofrécese. Huérfanos 710, llegar Claras. 16-A

MAQUINA ESCRIBIR "HAMMOND" ofrécese ocasión. Huérfanos 710, llegar Claras.

MAQUINA ESCRIBIR ERIKA, nuevas, ofrécese ocasión. Huérfanos 710, llegar Claras. 16-A

MAQUINA ESCRIBIR VISIBLE desde $ 50, ofrécese ocasión. Huérfanos 710. 16-A

RODONADORA UNIVERSAL, COMPRO. Vicuña Mackenna 4. 16-A

CILINDRO, HERRAMIENTAS JOYERO, compró. Datos: Bío-Bío 725. 17-A

COMPRO MAQUINA PARA APRETAR gomas de coche, calle Manuel Montt N.o 2430. 16-A

VENDO MAQUINA TUPI, TODA DE fierro. Eje sierra. Independencia 1237. 15-A

COMPRO BIGORNIA Y TORNILLO mecánico, en buen estado. Cienfuegos N.o 11. 15-A

VENDO OCASION MAQUINA "Singer", de pie, cuatro cajones, flamante, $ 200. Gálvez 216. A-16

OCASION MAQUINA ESCRIBIR 190 pesos, otra coser, pie 45 pesos. San Isidro 253. A-14

TALADROS, CORREAS, POLEAS, descansos, realiza. Delicias 948. A-16

BOMBAS DE TODAS CLASES, CAÑERÍAS, cañones. Realiza. Delicias No. 948. A-16

ROMANAS DE 500, 800 y 1,000 KILOS, vende. Delicias 948. A-16

SE VENDE MAQUINARIAS, UTILES y materiales para fábrica de brochas y escobillas. Tratar: Compañía No. 1313. A-16

ARADOS KLEIN LEGITIMOS SON los mejores; cómprenlos: Unión Americana 242. A-16

MAQUINA SINGER, 7 CAJONES, regalo, $ 200. Gorbea 2520. 14-A

MOTOR ELECTRICO 8 A 10 HP. cómprase de ocasión. Huérfanos 1223. Oficina 13. 15-A

HOJALATERIAS: VENDO MAQUINA cortar lata, ocasión. Jofré 318. 15-A

COMPRO CONDENSADOR PARA biógrafo. Martínez de Rozas 2966. A-14

MEDICINA

ANEMIA, DEBILIDAD, CURADAS por el verdadero Vino Jaime Medicinal, el más activo, económico. Venta todas las Droguerías y Boticas. A-28

TUBERCULOSIS, TISIS PULMONAR, bronquitis, asma, toses rebeldes, debilidad pulmón. Tónico poderoso: Pectoral Scott. Daube - Boticas. A-31

YERBERIA DE PRIMERA CLASE. San Pablo 1247, entre Morandé y Teatinos. 18-A

¡MADRES! PARA SANAR LAS ESCALDURAS (coceduras) de las guaguas, en un día. Pomada Infantil. Pídase: Boticas Petrizzio, Estado 96. Gómez. Catedral esquina Matucana. No aceptar otra. 15-A

PESTAÑAS, CEJAS NACEN DESARROLLÁNDOSE, imposiblemente con Pestañol. Véndese: toda Botica. 17-a

MUEBLES

COMPRAMOS MENAJES DE CASA, atendemos a domicilio. "La Magallanes", Avenida Matta 1004. Teléfono Inglés 147 (Matadero). 18-A.

PIANO ALEMAN DE CONCIERTO y eléctrico, vendo por ausentarme. Maestranza 579. 15-A

VENDO RICA VICTROLA PARA baile. Albums y cantidad de discos baratísimos. Carrera 415. A-16

HARMONIUM NUEVO, ONCE REGISTROS, rodilleras, vendo $ 1,200. Cochrane 499. A-15

PIANO MUY BUENO VENDO $ 1,200: Cochrane 18[illegible] 15-A

VENDO ESTANTE PARA LIBROS, perfectas condiciones, sillas ginecológica para examen. San Alfonso 47. 14-A

COMPRO TODA CLASE DE MUEBLES. Casilla 5080. A-17

VENDO MUEBLES DE COMEDOR y sillas de cuero. García Reyes 21. A-14

VICTROLA DE MUEBLE COMPRO contado. San Francisco 281. 14-A.

OCASION: VENDO APARADOR, 2 trinches tallados y lunas biseladas. San Antonio 762. Casita 6. A-14

POR VIAJE VENDO JUEGO COMEDOR salón barato. Montevideo 529. 14-A

LAMPARAS DE CARBURO DE mano, ofrécese partida, $ 5 cada una Huérfanos 710, llegar Claras. 16-A

MARQUESA DE UNA PLAZA COMPRO, hoy de 10 a 12. República 591. A-14

VENDO DE OCASION UNA VICTROLA Víctor, flamante. Riquelme 844 A-16

COMPRO MUEBLES MODERNOS O antiguos, piano, amoblado salón. No venda sin consultar mi oferta. Pago buenos precios. Casilla 3056. A-14

COMPRO PIANO MEDIA O CUARTO de cola, de buena marca alemana o americana. Ofertas por carta. Teatro Brasil. Plaza Brasil. A-15

VICTROLAS, MAQUINAS DE ESCRIBIR vende, pagadera mensual, indique domicilio. D. D., Casilla 3862. A-17

COMPRAMOS ESTUFAS DE OCASIÓN. Teatro Setiembre, de 11 a 12. A-15

SE VENDE UTILES DE LA OFICINA, escritorio, máquina de escribir, mamparas, divisiones, etc. Tratar: Compañía 1313. A-16

VENDESE COCHE CUNA, CATRE niño, baño, cocina gas. Diversos muebles sueltos. García Reyes 267. A-14

MUEBLES FINOS, MADERAS NACIONALES y extranjeras. La London, Prat 353. 16-A.

OCASION: VENDO APARADOR Y dos trinches talaldos, y lunas biseladas. San Martín 762, Casita 6. 15-A

VENDO ROPERO LUNA BISELADA, 160; catre bronce, 180. Huemul 1174. 14-A

MATERIALES DE CONSTRUCCION

TEJAS COMPRO. C. B., CIUDAD. 14-A

NECESITO PUERTA DE FIERRO de dos metros más o menos. Bella vista 479. 14-A.

TEJAS USADAS POR CIENTOS, miles vendo. Matucana 961. A-17

COMPRO MAMPARA PARA OFICINA. Casilla 3097. 16-A

ROBLE Y TABLAS MACHIHEMBRADAS, vendo en 950 pesos. Rogelio Ugarte 1402. A-14

VENDO PLANCHAS ZINC DE ocho piés. Riquelme esquina Rosas. 15-A.

PRESTAMOS DE DINERO

SOCIO CON CAPITAL 20 A 25 mil pesos necesito para almacén de abarrotes, casa bien acreditada. Dirigirse: Casilla 3819. L. B. H. 14—

$ 1,200 TRASPASO INDUSTRIA muy lucrativa. Deja 50 o|o mensual. Victor Manuel 1465. De 4 a 5 P. M. A-14

¡¡DINERO!! FACILITO COMERCIANTES establecidos, empleados comerciales. Bajo interés. Lira 693. 15-A.

$ 20,000, $ 300,000, PARA 1.a Y 2.a hipotecas, listos. A. B. V., Casilla No 239. A-18

OPORTUNIDADES PARA FAMILIAS

JERSEY, BATAS, TRAJES, PALETOES, chompas, capas de lana, vende por mensualidades Fábrica tejidos de punto, Maule 1025 (Ahumada 319) Pasaje Toro 5. A-14

TEJIDOS DE PUNTO, NUEVA FABRICA The Knitting. San Antonio 61, precios económicos se hacen trabajos de medida, surtido completo en capas, paletoes, trajes, vestiditos, trajecitos niño. Fabricación esmerada. 18-A

NO INGRESE USTED A DUDOSOS clubs, contratos semanales, etc. "La Porteña", tienda, sastrería-medidas, ropa hecha, Cochrane 395, frente a Cóndor, entrega luego lo que necesite; en seguida pagándolo con facilidades: casimires ingleses, franceses, nacionales, terciopelo-gamuza, gabardinas, sargas, lienzos, sombreros, paraguas, catres, colchones, etc. Todo legítimo, precios bajos. 16-A.

¿SOBRETODOS, TERNOS, MUEBLES, máquinas coser, semanal, mensual? Escribir: Casilla 5078. 16-A

PROFESIONES

ZURCIDOS INVISIBLES.— NOTABLE zurcidor japonés. Especialista único. Especialidad en viraduras, composturas, transformaciones. Son perfectas. San Diego 228. Teléfono Inglés 667. 17-A

AURELIO LARRANZA L., DENTISTA. Trabajos rápidos y firmes. Victoria 714. 18-A

INDUSTRIALES: COMPOSTURAS de motores y dínamos de toda clase de instalaciones eléctricas, trabajo garantido, precios módicos, se ejecutan. Vicuña Mackenna 15. 18-A

ACADEMIA TEATRAL, ATENDIDA por el maestro señor Fuentes, preparo artistas de ambos sexos para cualquier clase de espectáculos. Delicias 2463. A-77

ZURCIDOS INVISIBLES. VIRADURAS sobre todos ternos. Hechuras, confecciones. Nueva York 86, Ahumada y Moneda. 16-a

GRANDES TALLERES DE VIRADOS, zurcidos invisibles, hechuras, transformaciones. Gálvez 108. 17-A

CONDOR 1158, CASA ANTIGUA, ESPECIALISTA, zurcidos invisibles, viraduras, hechuras, transformaciones. 17-A

EN SAN DIEGO 1424. — HACEMOS toda clase de transfomaciones en sombreros para caballeros, señoras y niños, uniformes para colegiales, también recibimos trabajos a modistas en sombreros. Casa Cintolozzi. 15-a

CLINICA DENTAL, MATUCANA 99. Planchas, puentes, coronas, garantidos. Facilidades de pago. 16-A.

PIELES: SE TIÑEN EN COLORES y negro. Especialidad en nutrias y pieles finas. Santa Victoria 554, entre Carmen y Tocornal. A-14

DENTISTA WENCESLAO MUÑOZ. Tratamientos rápidos. Extracciones indoloras. San Diego 448. 23-A.

EN SAN DIEGO 1424. HACEMOS toda clase de transformaciones en sombreros para caballeros, señoras, niños, y uniformes para colegiales. También recibimos trabajos a modistas. Ex-Sombrerero Casa Cintolessi. 14-A

JUDICIALES

QUIEBRA MANUEL RAMOS.—POR auto de fecha 16 de Febrero próximo pasado, del señor juez del tercer Juzgado Civil, se ha declarado en quiebra al comerciante de esta plaza, don Manuel Ramos, Delicias 2675. Se ha designado para que tenga lugar la primera junta de acreedores el 21 de Abril próximo, a las 3 P. M. —El Síndico. A—18

EXTRACTO. — POR ESCRITURA extendida hoy ante mí los señores Antonio Ferrer Estrany, Bernabé de Fiesta Contreras y Luis E. Mourgues, de este domicilio, modificaron la Sociedad Comercial Colectiva "Ferrer y Cía.", formada ante mí, el 8 de Abril de 1921, retirándose de dicha Sociedad el socio señor Mourgues, y continuando el giro de ella, los señores Ferrer y Fiestas Contreras, con la misma razón social Ferrer y Cía. — Quedan vigentes las otras cláusulas de la escritura social.—Santiago, 22 de Marzo de 1922 —Jav. Vergara R., Notario. A-18

PROPIEDADES

$ 16,000 CHALECITO UN PASO Carros Palma, véndese. Tratar: Pinto Durán, Compañía 1201. 31-m

COMPRO Y VENDO P por cuenta ajena. Pr $ 20,000 hasta $ 200,000. Oficina 8.

VENDO CASA DE HABIT renta, sin agente. San Di

CASAS EN VENTA: DE 10,00 30,000 pesos y varios otr Morandé 291. Of. N.o

VENDO CASAS DE RENT vila Larraín 1501, esqui Lagos, sin agentes. Trat cana 966.

VENDO SITIO CON DOS de habitación. Verlo y trat dueña: Germán Riesco

DESEO COMPRAR CASA da San Antonio, Amunát sin renta. Pago hasta $ 1 rección: Claras 237, Per cuña.

VENDO CASA CINCO PIE ra dependencias, dos pati eléctrica. Tratar con su due Lira 760.

DESEO COMPRAR CASA, hasta cuarenta mil pesos. Capitán Merino, Casilla 33

COMPRO CASA RESIDENC agentes, hasta $ 60,000. Casilla 2881.

COMPRO CASA PEQUEÑ rrio Parque Forestal. Indi ción y precio. H. F., Ca

COMPRO CASITA EN BAR tral, carro a la puerta, co Banco Hipotecario, que para refacciones. Pago has mil pesos. Escribir dand Calera, casilla 52.

12,000 VENDO CASA 5 PIE ra de servicio, luz eléctri comodidades. Tratar: Aven vador 1575.

SIN AGENTES VENDESE apropiada para residencia tría. Victoria 714.

COMPRO CASA CON TODO vicio, hasta $ 18,000, barrio Alameda. Tratar: San Alfo

REMATES

REMATE DE RESTAURA Artesanos 701 (frenta p coleta), el Sábado 15, a l M. Hay catres, camas, p roperos, mesas, cocina y za, cuadros, etc. A la vis hoy.

DOY REMATES DOMICILIO cipo dinero. Julio Vargas yor 9.

REMATE NEGOCIO ABA y muebles; San Pablo 2019, 2 tarde.—S. Vargas Riquelm Diego 322.

PROPUESTAS

DIRECCION DE OBRAS P cas.— Postérganse para el Mayo próximo, a las 3 P. M. cha fijada para la apertura propuestas públicas pedidas objeto de suministrar los les de fierro fundido necesari ra las obras de alcantarillado potable de Coquimbo.— Santi de Marzo de 1922.— El sec general.

MINISTERIO DE GUERRA.— puestas.— Se piden propuestas blicas para la adquisición de guientes artículos, destinados vicio del Ejército; 19,255 alpargatas; 7,873 tirantes paquetes de agujas; 3,500 de ropa; 9,811 escobillas do; 5,000 carretillas de hilo 5,000 carretillas de hilo mil panes de jabón; 40,000 calcetines; 16,000 cajas de para calzado; 15,000 servill mil toallas; 6,000 platos de estañado y 500 tenedores Las propuestas se abrirán el presente, a las 3 P. M., en S ante el jefe del Departamento nistrativo. Bases y demás dentes pueden consultarse Oficina General de Vestuario po, (Santo Domingo 3317).— fe del Departamento Admi vo.

DIRECCION DE OBRAS PUBL —Pídense propuestas públicas la construcción de los trabajos plementarios de la Escuela de Ramón, del departamento de las que se abrirán el Miérco del presente, a las 3 P. M. Inspección General de Arqui Los antecedentes pueden con se en el archivo de la Insp nombrada. — Santiago, 5 de de 1922. — El Secretario Ge

ROPA HECHA

ROPERIA MANUEL RODRI esquina San Pablo, ofrece en tura ternos ambos, paletoes, p lones, todos de ricos casimires tido colores, para todas Sombreros, calzado desinfecta

ROPERIA LA CASA VERDE meralda 817, entre San Anto 21 de Mayo. Realiza ternos, paletoes, todo de casimires jeros, corte correcto, sombreros zado, visítenos, casero, apro nuestros precios.

ROPERIA ANDRES BELLO 601 esquina Recoleta, ofrece paletoes, ambos, pantalones, de niños, sombreros, calzado, cios baratísimos, todo desinf

ROPERIA LA VEGA, ANDRES llo 694, ofrece en baratura ambos, paletoes, pantalones, breros, calzado, todo desinfecta

JERSEY, BATAS, TRAJES, letoes, chompas, capas de lana, de, por mensualidades Fábrica jidos de punto, Maule 1025 (Ahu da 319), Pasaje Toro 5.

COMPRAMOS ROPA USADA A micilio. "La Gran Ocasión", San blo 2270.

COMPRAMOS ROPA USADA A micilio. La Nacional. Independ 463.

ROPERIA LA GRAN VIA, SAN go 236, vende ternos, ambos, todos, pantalones, flamantes; do nuevo, usado.

LA GRAN VIA COMPRA TERN sobretodos calzado, pantalones letos; paga buenos precios. San go 236.

BOMBAS

6.a COMPAÑIA DE BOMBEROS Cítase a reunión ordinaria para Sábado 15 del corriente, a las P. M. Informe de la comisión visora de libros, admisión de luntarios y demás a que hu lugar.—El secretario.

8.a CIA. DE BOMBEROS. — Unión es Fuerza.— Cito a y ejercicio para los días 12, 14 del presente, a las 9 y 9.30 P. Reunión: en el cuartel. Uniforme trabajo. Se recomienda la asist cia.— El ayudante.